

Communauté de Communes Loire Semène

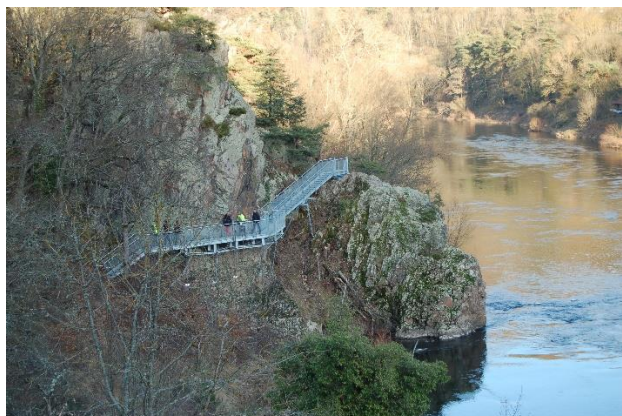

Rapport annuel d'activité

Année 2018



mars 2019

Loire Semène
Source d'avenir



	Page
- Présentation :	4
- Compétences :.....	6 à 9
- Instances de décision et de consultation :.....	10 à 20
- Personnel Intercommunal :.....	22 à 29
- Finances	
- Budget Général Compte Administratif :.....	31 à 34
- Budgets Annexes :	35
- Développement économique :	
- Zone d'activités :	37
- Immobilier d'entreprises :.....	37 à 38
- Projets en cours :	38 à 39
- Aménagement du territoire et contractualisation :	
- SIG :.....	41
- Programme « Habiter mieux » :.....	41
- Travaux, voiries et bâtiments communautaires :	
- Voiries, Balayage, :.....	43 à 45
- Entretien patrimoine bâti :	46 à 47
- Matériel informatique, téléphonique :	47
- Développement durable :	
- Contrats de rivières :	49
- Spanc, bloc containers, fleurissement :	50
- Transfert compétence eau et assainissement	51 à 52
- Entretien des Zones d'Activités :	53
- Remise en état bassin de rétention ZA Les Portes du Velay.....	53
- Grands projets : * Bibliothèques St Ferreol d'Auroure et St Victor Malescours	54 à 55
* Musée de la Faulx	55
* Passerelle Saut du Chien Aurec/Loire.....	56
* Aire multi activités de pleine nature La Séauve/Semène.....	56 à 57
* Extension ZA Rue de l'industrie Aurec/Loire.....	57
- Développement touristique :	
- Office de Tourisme :	59 à 63
- Développement infrastructures.....	63 à 64
- Culture :	
- Lecture publique :	66 à 95
- Musée de la faulx :	96 à 97
- Famille – Jeunesse :	
- Petite Enfance :	99 à 110
- Enfance :	111 à 129
- Périscolaire :	130 à 140
- CISPD :	
- Principales actions 2018 :	142 à 156
- Communication :	158 à 164
- Commandes Publiques :	166 à 179

La Communauté de Communes « Loire et Semène » a été créée le 28 décembre 2000. Elle reprend le nom des deux cours d'eau qui la traversent.

La Communauté de Communes « Loire et Semène » est située au Nord Est de la Haute Loire. Elle regroupe 7 communes des cantons d'Aurec sur Loire et de Saint Didier en Velay, dont 4 qui sont en limite immédiate du département de la Loire.

Elle s'étire sur 12 000 hectares et compte **20 851 habitants**.

Le siège se situe à La Séauve sur Semène, dans l'ancienne Abbaye cistercienne. Située à 22 kilomètres de Saint Etienne et à 10 kilomètres de Firminy, la Communauté de Communes s'inscrit dans la couronne périurbaine stéphanoise.

Elle se trouve à 56 kilomètres de sa capitale départementale (LE PUY EN VELAY) et à 160 kilomètres de sa capitale régionale (CLERMONT FERRAND.)

Population totale : recensement 2015

Aurec sur Loire :	⇒ 6 227 habitants	} 20 851
Saint Just Malmont :	⇒ 4 242 habitants	
Saint Didier en Velay :	⇒ 3 473 habitants	
Saint Ferréol d'Auroure :	⇒ 2 476 habitants	
Pont Salomon :	⇒ 2 101 habitants	
La Séauve sur Semène :	⇒ 1 487 habitants	
Saint Victor Malescours :	⇒ 845 habitants	

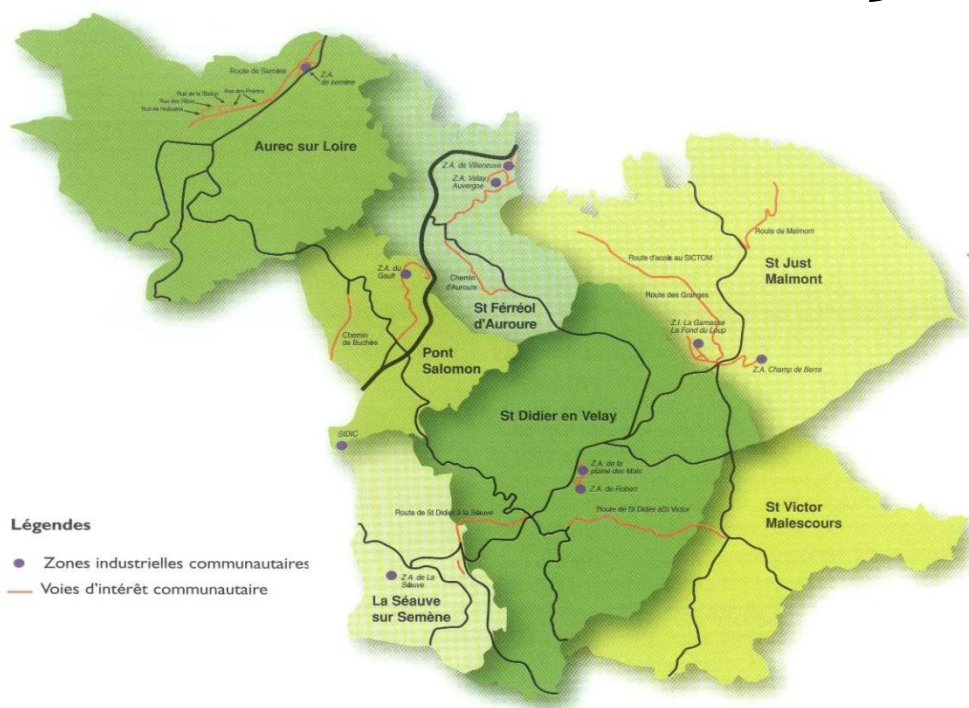

ADMINISTRATION GÉNÉRALE

1/ LES COMPETENCES OBLIGATOIRES

1.1 - Développement économique :

Actions de développement économique dans les conditions prévues à l'article L.4251-17 d Code Général des Collectivités Territoriales ; création, aménagement, entretien et gestion de zones d'activité industrielle, commerciale, tertiaire, artisanale, touristique, portuaire ou aéroportuaire ; politique locale du commerce et soutien aux activités commerciales d'intérêt communautaire, promotion du tourisme dont la création d'office de tourisme

Sont d'intérêt communautaire :

- *Adhésion à des organismes en lien avec le tourisme*
- *Office de Tourisme*
- *Réalisation, aménagement et gestion d'équipements touristiques présentant un intérêt structurant pour le territoire communautaire et/ou portant sur la valorisation du patrimoine tout en s'intégrant pleinement dans une offre touristique globale et durable*
- *Aides directes aux entreprises (commerces, artisanat...)*
- *Agriculture :*
 - *Accompagnement d'actions favorisant le développement des circuits courts*
 - *Lutte contre la grêle*
 - *Aide à la formation en vue de l'installation de jeunes agriculteurs*
 - *Aide à la formation concernant le développement de nouvelles pratiques notamment la conversion (agriculture biologique)*

1.2 – Aménagement de l'espace communautaire :

Aménagement de l'espace pour la conduite d'actions d'intérêts communautaire ; schéma de cohérence territorial (SCoT) et schéma de secteur ; plan local d'urbanisme, document d'urbanisme en tenant lieu et carte communale ;

Sont d'intérêt communautaire :

- *Schéma de cohérence territorial (SCoT)*
- *Aménagement d'aire de co-voiturage*
- *Instruction des autorisations relatives au droit des sols - Instruction pour le compte des communes des autorisations et actes relatifs à l'occupation du sol*
- *Création, développement et maintenance d'un système d'information géographique intercommunal (SIG)*

1.3 – Collecte et traitement des déchets ménagers et déchets assimilés

1.4 – Aménagement, entretien et gestion des aires d'accueil des gens du voyage et des terrains familiaux locatifs définis aux 1° à 3° du II de l'article 1er de la loi n° 2000-614 du 5 juillet 2000 relative à l'accueil et à l'habitat des gens du voyage

1.5 – Gestion des milieux aquatiques et prévention des inondations, dans les conditions prévues à l'article L.211-7 du Code de l'environnement (GEMAPI)

Sont d'intérêt communautaire :

- Aménagement (restauration, aménagement et entretien des cours d'eau dans le cadre de procédures contractuelles opérationnelles et de procédures réparatrices des dommages occasionnés par des crues reconnues « catastrophe naturelle » : financement des structures animatrices, études, travaux relatifs au lit mineur, aux berges, à la ripisylve et aux ouvrages de franchissement piscicoles) et gestion des cours d'eau.

2 / LES COMPETENCES OPTIONNELLES

2.1 – Construction, aménagement, entretien et gestion d'équipements culturels et sportifs d'intérêts communautaire et d'équipements de l'enseignement pré-élémentaire et élémentaire d'intérêt communautaire

Sont d'intérêt communautaire :

- les tennis couverts d'Aurec sur Loire*
- les bassins nautiques d'été de Saint Didier en Velay et d'Aurec sur Loire*
- les terrains de football synthétiques de Saint Just Malmont et de Saint Ferréol d'Auroure*
- le dojo communautaire de Pont Salomon,*
- Création et réhabilitation, entretien, promotion des chemins de petite randonnée (PR), des circuits VTT labellisés et des espaces Trail*

2.2 – Création, aménagement et entretien de la voirie

Sont d'intérêt communautaire : telles que définies par les plans ci-annexés

- la voie de la Séauve-sur-Semène à Saint Didier en Velay, de bourg à bourg puis de la piscine de Saint Didier en Velay à la RD23 à Saint Victor Malescours,*
- Route de Buchères- De la RD45 à la limite communale avec la Chapelle d'Aurec,*
- la route de Cotonas, RD500 au village de Malmont.*
- la route de Fangeat, Rond-point des Grangers au CET du Combau*
- la route d'Auroure, RD6 à Saint Ferréol d'Auroure à la RD6 à Auroure*
- la route de Semène de la RD6 jusqu'au passage à niveau PN n° 49,*
- la voie du Pinay de la limite communale avec Firminy à la RD6 dans Saint Ferréol d'Auroure , puis la voie RD6 à Saint Ferréol d'Auroure jusqu'au carrefour avec la RD45 à Pont Salomon,*
- les voies desservant exclusivement les zones aménagées par les collectivités en vue de l'implantation d'activités industrielles, artisanales ou commerciales,*
- les voies internes à ces zones,*
- le cheminement piéton reliant l'Aire Respirando – via la passerelle sur la Loire – au passage à niveau rive droite d'Aurec sur Loire*

2.3 – Politique du logement et du cadre de vie, politique du logement social d'intérêt communautaire et action, par des opérations d'intérêt communautaire, en faveur du logement des personnes défavorisées

Sont d'intérêt communautaire :

- *Mise en œuvre du dispositif Habiter Mieux.*
- *Aide à la création de logements sociaux par réhabilitation de logements anciens (hors bailleurs sociaux)*

2.4 – Politique de la ville : élaboration du diagnostic du territoire et définition des orientations du contrat de ville ; animation et coordination des dispositifs contractuels de développement urbain, de développement local et d'insertion économique et sociale ainsi que des dispositifs locaux de prévention de la délinquance ; programmes d'actions définis dans le contrat de ville

Sont d'intérêt communautaire :

- *Conseil intercommunal de sécurité et de prévention de la délinquance (CISPD) : Réflexion et mise en place d'actions dans le cadre des dispositifs territoriaux de sécurité et de coopération pour la prévention et la lutte contre la délinquance,*
- *Accompagnement et mise en œuvre de projets d'intérêt communautaire à définir ponctuellement par les conseils municipaux des communes-membres en matière d'accueil, d'information et d'orientation des jeunes de 18 à 25 ans : Adhésion à la mission locale de la Jeune Loire et ses Rivières,*
- *Développement d'espaces de vie sociale et de centres sociaux sur le territoire*

2.5 - Assainissement

3 / LES COMPETENCES FACULTATIVES

3.1 – Politique Enfance et Jeunesse

Sont d'intérêt communautaire :

- *Mise en place des actions de gestion courante et d'équipements, dans le domaine de la petite enfance et de la jeunesse pour les 0 – 18 ans, à l'exclusion du temps scolaire, de la gestion de la restauration scolaire et de la gestion des transports scolaires,*
- *Participation financière à l'accueil des scolaires des établissements scolaires du 1er degré au Centre Aquatique l'Ozen, à l'exclusion du transport scolaire.*

3.2 – Etudes :

Mise en œuvre de toute étude relative aux compétences exercées ou ayant vocation à être exercées par la Communauté de Communes Loire et Semène

3.3 – Sécurité – Prévention :

Sont d'intérêt communautaire :

- *Contribution au fonctionnement du Service Départemental d'Incendie et de Secours (contingent d'incendie) sur l'ensemble du périmètre communautaire*
- *Création et gestion d'une fourrière automobile intercommunale.*

3.4 – Petit patrimoine rural non protégé : mise en valeur

Sont d'intérêt communautaire :

- *Liste en annexe*

3.5 – Immeubles abritant des services de l'Etat

Sont d'intérêt communautaire :

- *Construction et gestion de nouveaux locaux de gendarmerie abritant l'ensemble des services et des logements,*

3.6 – Politique culturelle

Sont d'intérêt communautaire :

- *Patrimoine : Musée de la Vallée des Forges à Pont-Salomon, Espace muséal de la mémoire cistercienne et de l'histoire de l'évolution de la condition ouvrière au XIXème siècle à la Séauve-sur-Semène,*
- *Organisation d'évènements culturels : Études et actions visant à favoriser l'organisation et la diffusion d'évènements culturels : mise en place, gestion et organisation d'animations et d'une saison culturelle, promotion collective des diverses activités culturelles organisées par les communes,*
- *Enseignement musical*
- *Lecture publique : mise en place des actions de gestion courante et d'équipements.*

3.7 – Protection et mise en valeur de l'environnement

Sont d'intérêt communautaire :

- *Balayage des rues,*
- *Fourniture de plants pour le fleurissement des communes-membres,*
- *Mise en commun de moyens matériels et humains.*

Le Conseil Communautaire est composé de 31 membres, conseillers municipaux des communes membres, dont le nombre est fonction de leur importance démographique :

- *Aurec sur Loire* : 8 membres
- *Saint Just Malmont* : 7 membres
- *Saint Didier en Velay* : 5 membres
- *Saint Ferréol d'Auroure* : 4 membres
- *Pont Salomon* : 3 membres
- *La Séauve sur Semène* : 2 membres
- *Saint Victor Malescours* : 2 membres

Le Conseil Communautaire règle par ses délibérations les affaires de la Communauté de Communes. Durant l'année 2018, il s'est réuni à 8 reprises.

Le Bureau :

Le bureau réunit le Président et les six Vice-Présidents de la Communauté de Communes. Le Bureau est délégué par le Conseil Communautaire pour traiter directement d'un certain nombre de questions concernant l'administration courante de la Communauté de Communes.

Durant l'année 2018, il s'est réuni à 28 reprises.

Le Président :

Il assure l'administration courante de la Communauté de Communes et est délégué par le Conseil Communautaire pour prendre un certain nombre de décisions afin de faciliter le bon fonctionnement de l'administration.

Commissions de travail :

Les Commissions sont composées de conseillers Communautaires titulaires ou suppléants et représentent chacune des communes membres.

Elles travaillent sur tout projet intéressant la Communauté de Communes, mais n'ont qu'un rôle consultatif.

Les projets qu'elles examinent et pour lesquelles elles sont appelées à donner un avis, sont ensuite soumis au bureau et au Conseil Communautaire pour décision.

- La Commission Développement Economique : elle s'est réunie une fois.
Président : M. GIRODET, Maire de St Just Malmont
Membres :

Aurec sur Loire	VOCANSON	Guy
Aurec sur Loire	VIAL	Claude
Saint Just Malmont	FOULTIER	Maguy
Saint Didier en Velay	CHABANOLLE	Madeleine
Saint Didier en Velay	ROMEYER	Alain
Saint Ferréol d'Auroure	RIVET	Roland
Pont Salomon	GARDETTE	Davy
La Séauve sur Semène	MARCON	Bruno Patrick
Saint Victor Malescours	MELLADO	Nicolas

- La Commission Aménagement du Territoire et Contractualisation :
Vice-Président : M.VIAL, Maire d'Aurec sur Loire
Membres :

Aurec sur Loire	VOCANSON	Guy
Saint Just Malmont	TONSON	Daniel
Saint Didier en Velay	MOULIN	Bruno
Saint Didier en Velay	IFFLY	Jean-Marc
Saint Ferréol d'Auroure	RIVET	Roland
Pont Salomon	GARDETTE	Davy
Pont Salomon	TEIL	Christian
La Séauve sur Semène	MARCON	Bruno Patrick
La Séauve sur Semène	FRANC	Patrice
Saint Victor Malescours	BAUZA	Myriam

- La Commission Administration Générale – Personnel Intercommunal : elle s’est réunie une fois.

Vice-Président : M. GIRODET, Maire de St Just Malmont

Membres :

Aurec sur Loire	CHEYNET	Pierre
Saint Just Malmont	FRANÇON	Patrice
Saint Didier en Velay	ROMEYER	Alain
Saint Didier en Velay	CHABANOLLE	Madeleine
Saint Ferréol d'Auroure	BENABDESLAM	Lila
Pont Salomon	PERRIER	Marc
Pont Salomon	RABEYRIN	David
La Séauve sur Semène	GAY	Michel
La Séauve sur Semène	GUIGNAND	Isabelle
Saint Victor Malescours	CHAMPAVERT	Joseph

- La Commission Administration Générale – Finances : elle s’est réunie à deux reprises.

Vice-Président : Velay M. CHAMPAVERT, Maire de Saint-Victor Malescours

Membres :

Aurec sur Loire	HAURY	Pascal
Aurec sur Loire	BOURGIE	Bernard
Saint Just Malmont	SOUBEYRAN	Marie-Françoise
Saint Didier en Velay	MOULIN	Bruno
Saint Didier en Velay	IFFLY	Jean-Marc
Saint Ferréol d'Auroure	VILLEVIEILLE	Patricia
Pont Salomon	LARDON	Antoine
La Séauve sur Semène	PACALON	Béatrice
Saint Victor Malescours	FAVARON	Jacques

- La Commission Développement Durable : elle s’est réunie à six reprises.

Vice-Président : M. AULAGNIER, Maire de St Féréol

Membres :

Aurec sur Loire	BOURGIE	Bernard
Aurec sur Loire	BONNEFOY	Alain
Saint Just Malmont	ROUCHON	Jacques
Saint Just Malmont	DUTEL	Philippe
Saint Didier en Velay	ROUSSET	Bernard
Saint Didier en Velay	MOULIN	Bruno
Saint Ferréol d'Auroure	RIVET	Roland
Pont Salomon	PERRIER	Marc
La Séauve sur Semène	GAY	Michel

La Séauve sur Semène	EPARVIER	Valérie
Saint Victor Malescours	BOMPUIS	Yves

- La Commission Développement Touristique : elle s'est réunie deux fois.
Vice-Président : M. VIAL, Maire d'Aurec sur Loire

Membres :

Aurec sur Loire	PARRAT	Maryse
Saint Just Malmont	DEFOUR	Stéphanie
Saint Didier en Velay	LARGERON	Frédéric
Saint Didier en Velay	MASSARDIER	Georges
Saint Ferréol d'Auroure	RIVET	Roland
Pont Salomon	COLETTO	Laurent
La Séauve sur Semène	MARCON	Bruno Patrick
La Séauve sur Semène	TENDILLE	Fabrice
Saint Victor Malescours	VALOUR	Philippe

- La Commission Culture : elle s'est réunie à trois reprises.
Vice-Président : M. COLETTO, Maire de Pont Salomon

Membres :

Aurec sur Loire	MOULIN ROYON	Elisabeth
Aurec sur Loire	VIAL	Claude
Saint Just Malmont	PRADIER	Odile
Saint Didier en Velay	SABATTIER	Mireille
Saint Didier en Velay	MASSARDIER	Georges
Saint Ferréol d'Auroure	MONTERYMARD	Nathalie
Pont Salomon	VOCANSON	Laetitia
La Séauve sur Semène	HILAIRE	Jean Pierre
La Séauve sur Semène	TENDILLE	Fabrice
Saint Victor Malescours	ODIN	Edwige

- La Commission Travaux, Voiries et Bâtiments Communautaires : elle s'est réunie à
deux reprises.

Vice-Président : M. MARCON, Maire de la Séauve Sur Semène

Membres :

Aurec sur Loire	BOURGIE	Bernard
Saint Just Malmont	ROUCHON	Jacques
Saint Just Malmont	FOURNEL	Jean
Saint Didier en Velay	SALGADO	Emmanuel
Saint Didier en Velay	ROMEYER	Alain

Saint Ferréol d'Auroure	ESCOFFIER	Guy
Pont Salomon	LARDON	Antoine
Pont Salomon	GARDETTE	Davy
La Séauve sur Semène	SANDRON	Christine
Saint Victor Malescours	BOMPUIS	Yves

- La Commission Famille-Jeunesse : elle s'est réunie à quatre reprises.
 Vice-Président : Mme. CHABANOLLE, Maire de Saint-Didier en
 Membres :

Aurec sur Loire	TEYSSIER	Florence
Saint Just Malmont	BONNEFOY	Christine
Saint Just Malmont	ASTIER COURBON	Dominique
Saint Didier en Velay	BALLOT	Aude
Saint Didier en Velay	MARCOUX	Sylvie
Saint Ferréol d'Auroure	MONTERYMARD	Nathalie
Saint Ferréol d'Auroure	ROSIK	André
Pont Salomon	GRENOUILLER	Aurélié
Pont Salomon	GROS	Muriel
La Séauve sur Semène	PACALON	Béatrice
La Séauve sur Semène	GAY	Michel
Saint Victor Malescours	ROYON	Elisabeth
Saint Victor Malescours	CHAMPAVERT	Joseph

- La Commission CISPD : elle s'est réunie deux fois.
 Vice-Président : Mme. CHABANOLLE, Maire de Saint-Didier en Velay
 Membres :

Aurec sur Loire	TEYSSIER	Florence
Saint Just Malmont	BONNEFOY	Christine
Saint Just Malmont	PICHOT	Jérôme
Saint Didier en Velay	BALLOT	Aude
Saint Didier en Velay	BRUYERE	Bernard
Saint Ferréol d'Auroure	ESCOFFIER	Guy
Pont Salomon	GROS	Muriel
La Séauve sur Semène	PACALON	Béatrice
La Séauve sur Semène	VALLAYER	Mireille
Saint Victor Malescours	FAVARON	Jacques
Saint Victor Malescours	CHAMPAVERT	Joseph

Représentations au sein de différentes instances

Les membres pour la commission d'appel d'offres sont :

TITULAIRES	SUPPLEANTS	INSTANCE
Frédéric GIRODET	Claude VIAL	Commission d'Appel d'Offres
Madeleine CHABANOLLE	Daniel TONSON	
Jean Paul AULAGNIER	Roland RIVET	
Joseph CHAMPAVERT	Bernard BOURGIE	
Laurent COLETTTO	Béatrice PACALON	
Bruno MARCON		

Le référent désigné pour l'association de gestion de l'action sociale des personnels des collectivités territoriales et de leurs établissements publics est :

TITULAIRE	INSTANCE
Patrice FRANCON	CNAS

Les membres délégués désignés pour siéger au Pôle d'Equilibre Territorial et Rural sont :

TITULAIRES	SUPPLEANTS	INSTANCE
Frédéric GIRODET	Béatrice PACALON	PETR Pays de la Jeune Loire
Daniel TONSON	Davy GARDETTE	
Claude VIAL	Roland RIVET	
Joseph CHAMPAVERT		
Bruno MARCON		
Bernard BOURGIE		
Frédéric LARGERON		
Laurent COLETTTO		
Madeleine CHABANOLLE		
Jean Paul AULAGNIER		

Le référent désigné pour La Commission Départementale d'Aménagement Commercial est :

TITULAIRE	INSTANCE
Claude VIAL	Commission Départementale d'Aménagement Commercial

Les membres délégués désignés pour siéger à la Commission locales d'Evaluation des Charges Transférées sont :

TITULAIRES	SUPPLEANTS	INSTANCE
Guy VOCANSON	Bernard BOURGIE	Commission locales d'Evaluation des Charges Transférées
Pascal HAURY		
Marie-Françoise SOUBEYRAN	Patrice FRANÇON	
Odile PRADIER		
Madeleine CHABANOLLE	Bernard ROUSSET	
Bruno MOULIN		

Jean Paul AULAGNIER	Nathalie MONTERYMARD	
Roland RIVET		
Marc PERRIER	Davy GARDETTE	
Antoine LARDON		
Bruno MARCON	Patrice FRANC	
Michel GAY		
Joseph CHAMPAVERT	Myriam BAUZA	
Jacques FAVARON		

Les membres délégués désignés pour siéger à l'association des copropriétaires de l'Abbaye sont :

TITULAIRE	SUPPLEANT	INSTANCE
Jacques FAVARON	Joseph CHAMPAVERT	Association des copropriétaires de l'abbaye

Les membres délégués désignés pour siéger à la Commission Intercommunale des Impôts Directs sont :

TITULAIRES	SUPPLEANTS	INSTANCE
BETEMPS Emile	BERGER Jean Jacques	Commission Intercommunale des Impôts Directs
CHANEL Marie Claude	BESSON Louis	
COCHO Jean Louis	BLANCHARD Christian	
GARDETTE Davy	CHAMPAVERT Joseph	
GERPHAGNON Jacky	FONTANNEL André	
GOYET Jean Pierre	GUESNE Annie	
HAURY Pascal	ROUCHON Bernard	
MOGIER Claude	VOCANSON Laetitia	
POINAS Sylvain	VOCANSON Guy	
PRADIER Odile	JAKUBOWSKI Jérémy	

Les délégués désignés pour siéger au comité du Contrat de Rivière de la Semène sont :

TITULAIRE	SUPPLEANT	INSTANCE
Jean Paul AULAGNIER	Bruno MARCON	Comité du Contrat de Rivière de la Semène

Les membres désignés pour siéger aux instances mise en place par le Contrat de Rivière Ondaine sont :

TITULAIRE	SUPPLEANT	INSTANCE
Jean Paul AULAGNIER	Frédéric GIRODET	Instances du Contrat de Rivière de l'Ondaine

Les membres désignés pour siéger au comité syndical du SICALA sont :

TITULAIRES	SUPPLEANTS	INSTANCE
Jean Paul AULAGNIER	Claude VIAL	Comité syndical du SICALA
Sébastien ARNAUD	Maguy FOULTIER	
Alain ROMÉYER	Frédéric LARGERON	
Roland RIVET	Guy ESCOFFIER	
Claire NOWACZYK	Valérie CHAMBON	
Willy MONTMEAS	Valérie EPARVIER	
Joseph CHAMPAVERT	Jacques FAVARON	

Les membres désignés pour siéger au comité syndical du SICTOM sont :

TITULAIRES	SUPPLEANTS	INSTANCE
Bernard BOURGIE	Alain BONNEFOY	Comité Syndical du SICTOM
Elisabeth MOULIN-ROYON	Louis GAUCHER	
Frédéric GIRODET	Thierry DESOLME	
Jacques ROUCHON	Louis BESSON	
Bruno MOULIN	Cécile DECARY-BOUGONNA	
Jean-Yves RIOCREUX	Solange OLLIVIER-PEVEL	
Bernard COLLIN	Romain PETIT	
Michel HEYRAUD	Catherine BISSARDON	
Bertrand CORNILLON	Antoine LARDON	
Davy GARDETTE	Marc PERRIER	
Patrice FRANC	Béatrice PACALON	
Michel GAY	Marie Claude CHANEL	
Yves BOMPUIS	Emilie FAURE	
Elisabeth ROYON	Jacques FAVARON	

Les membres désignés pour siéger au Syndicat des eaux Loire Lignon sont :

TITULAIRES	SUPPLEANTS	INSTANCE
Guy VOCANSON	Bruno MARCON	Syndicat des eaux Loire Lignon
Jean Paul AULAGNIER	Madeleine CHABANOLLE	

Les membres désignés pour siéger à la Commission locale d'information et de surveillance du Centre d'enfouissement technique du Combau sont :

TITULAIRES	SUPPLEANTS	INSTANCE
Jean Paul AULAGNIER	Bernard BOURGIE	Commission Locale d'Information et de Surveillance

Les membres désignés pour siéger à la commission consultative de la SAFER sont :

TITULAIRE	INSTANCE
Claude VIAL	Commission consultative de la SAFER

Les membres désignés pour siéger à la Commission Intercommunale pour l'Accessibilité des Personnes Handicapées sont :

TITULAIRES	INSTANCE
Frédéric GIRODET	Commission Intercommunale pour l'accessibilité des Personnes Handicapées
Elisabeth MOULIN-ROYON	
Odile PRADIER	
Jean-Yves RIOCREUX	
Roland RIVET	
Laetitia VOCANSON	
Bruno MARCON	
Myriam BAUZA	

Les membres désignés pour siéger à la Commission consultative d'Elaboration et de Suivi des plans de prévention et de gestion des déchets non dangereux et des déchets issus du BTP sont :

TITULAIRE	SUPPLEANT	INSTANCE
Frédéric GIRODET	Jean Paul AULAGNIER	Commission consultative d'Elaboration et de Suivi des plans de prévention et de gestion des déchets non dangereux et des déchets issus du BTP

Les membres désignés pour siéger au Conseil d'Administration de l'Ecole de Musique Musica'ls sont :

TITULAIRES	INSTANCE
Laurent COLETTI	Conseil d'Administration de l'Ecole de Musique Musica'ls
Maguy FOULTIER	
Dominique COLOMB	
Elisabeth MOULIN-ROYON	
Florence TEYSSIER	
Béatrice PACALON	
Roland RIVET	
Emilie FAURE	
Mireille SABATTIER	
Bruno MOULIN	

Les membres désignés pour siéger à la Société Publique Locale « Loire Semène Loisirs » sont :

TITULAIRE	SUPPLEANT	INSTANCE
Frédéric GIRODET	Bruno MARCON	Société Publique Locale « Loire Semène Loisirs »

Les délégués pour les structures « Enfance-Jeunesse » sont :

TITULAIRE	SUPPLEANT	CONSEIL D'ADMINISTRATION
Joseph CHAMPAVERT	Guy VOCANSON	CA de la MJC d'Aurec sur Loire

TITULAIRE	SUPPLEANT	CONSEIL D'ADMINISTRATION
Joseph CHAMPAVERT	Christine BONNEFOY	CA de l'association Les Enfants

TITULAIRE	SUPPLEANT	CONSEIL D'ADMINISTRATION
Joseph CHAMPAVERT	Florence TEYSSIER	CA de l'association Les Lutins

TITULAIRES	CONSEIL D'ADMINISTRATION
Joseph CHAMPAVERT	CA de l'association Aux P'tits Bambins
Florence TEYSSIER	
Nathalie MONTERYMARD	

TITULAIRE	SUPPLEANT	CONSEIL D'ADMINISTRATION
Joseph CHAMPAVERT	Bernadette PITIOT	CA de l'association Jeunesse et Loisirs

Les délégués désignés pour siéger à la Commission locale d'insertion d'Yssingaux sont :

TITULAIRES	COMMISSION LOCALE D'INSERTION D'YSSINGEAUX
Joseph CHAMPAVERT	
Florence TEYSSIER	

Les membres désignés pour siéger au sein du Conseil d'Administration de la Mission Locale sont :

TITULAIRES	SUPPLEANTS	INSTANCE
Madeleine CHABANOLLE	Roland RIVET	Conseil d'Administration de la Mission Locale
Frédéric GIRODET	Sylvie MARCOUX	
Florence TEYSSIER	Mireille VALLAYER	

Les membres désignés pour siéger au sein du Conseil d'Administration des Collèges sont :

TITULAIRE	CONSEIL D'ADMINISTRATION
Laurent COLETTI	CA Collège des Gorges de la Loire
Sylvie MARCOUX	CA Collège Roger Ruel

Les membres désignés pour siéger au sein du CTP sont :

TITULAIRES	SUPPLEANTS	INSTANCE
GIRODET Frédéric	RABEYRIN David	CTP
CHAMPAVERT Joseph	DUTEL Philippe	
CHABANOLLE Madeleine	MARCOUX Sylvie	
PRADIER Odile	MOULIN ROYON Elisabeth	
PAOLI Amandine	VINCENT Laurence	
FRANC Patrick	MARMET Nathalie	
RAMOS JANUARIO Alexandrine	CORNEVILLE Vanessa	
BELACHOU Mehdi	PATET Nathalie	

Les membres désignés pour siéger au sein du CHSCT sont :

TITULAIRES	SUPPLEANTS	INSTANCE
GIRODET Frédéric	RABEYRIN David	CHSCT
CHAMPAVERT Joseph	DUTEL Philippe	
CHABANOLLE Madeleine	MARCOUX Sylvie	
PRADIER Odile	MOULIN ROYON Elisabeth	
PAOLI Amandine	VINCENT Laurence	
FRANC Patrick	MARMET Nathalie	
BELACHOUI Mehdi	PATET Nathalie	
RAMOS JANUARIO Alexandrine	CORNEVILLE Vanessa	

PERSONNEL INTERCOMMUNAL



TABLEAU DES EFFECTIFS

Légende
T= Titulaire
NT = Non Titulaire

Le 11 décembre 2018

Filière Technique

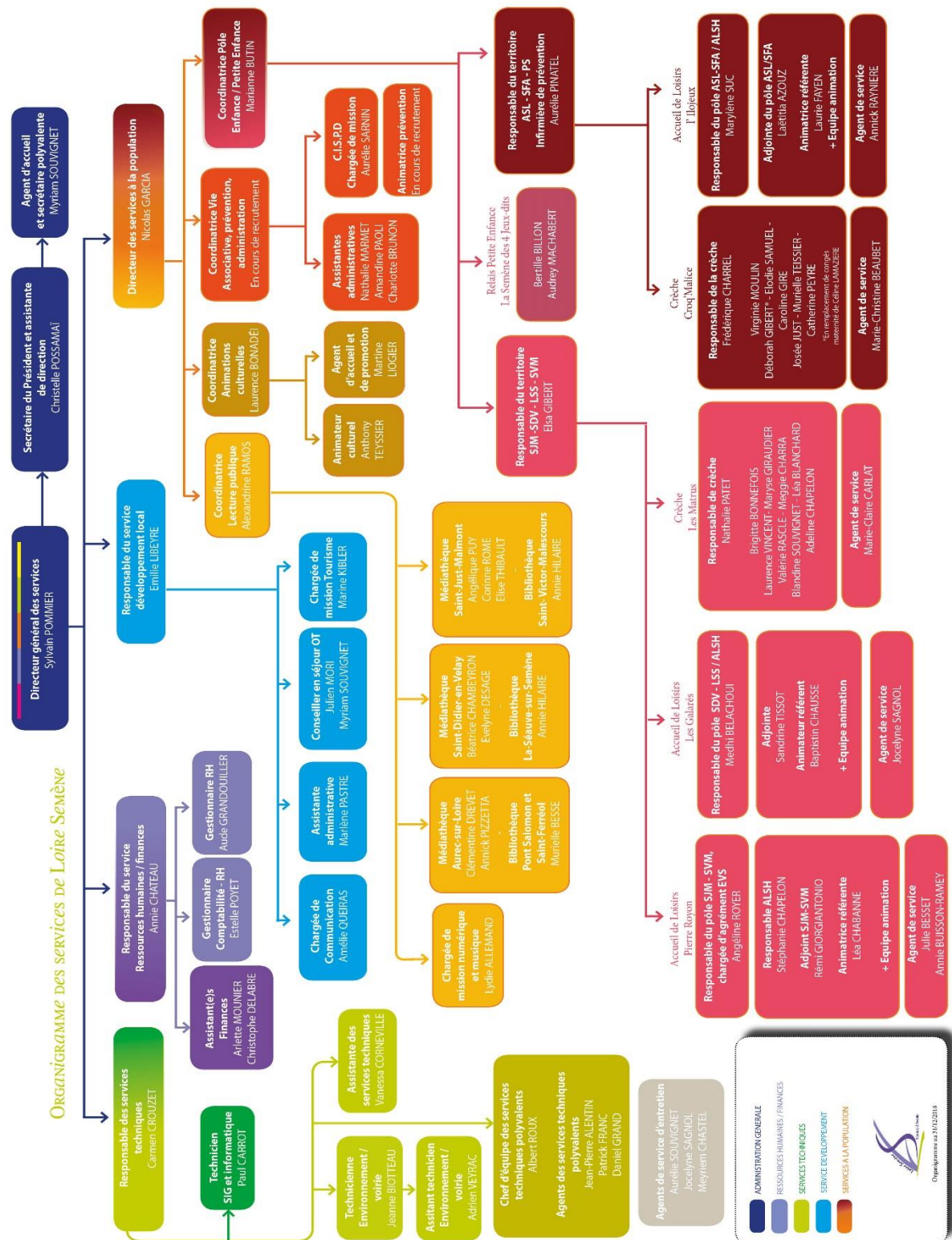
<i>Catégorie</i>	<i>Cadre d'emplois</i>	<i>Grade</i>	<i>Nombre</i>	<i>Pourvus</i>	<i>Non Pourvus</i>
A	Ingénieur	Ingénieur principal	1	T	
A	Ingénieur	Ingénieur territorial	1	1 T	
B	Techniciens territoriaux	Technicien Principal de 1ère classe	1		1
B	Techniciens territoriaux	Technicien Principal de 2ème classe	2	2T	
B	Article 3-3 *	Chargée de mission environnement - voirie	1	1NT	
C	Adjoints Techniques Territoriaux	Adjoint Technique principal de 1ère classe	1	1 T	
C	Adjoints Techniques Territoriaux	Adjoint Technique principal de 2ème classe	2	2T	
C	Adjoints Techniques Territoriaux	Adjoint Technique	2	1T	1
C	Adjoints Techniques Territoriaux	Adjoint Technique principal 2ème classe à TNC 32/35ème	1	1T	
C	Adjoints Techniques Territoriaux	Adjoint Technique TNC 16,30H/35ème	1	1T	
C	Adjoints Techniques Territoriaux	Adjoint Technique à TNC 30/35ème	1	1T	
C	Adjoints Techniques Territoriaux	Adjoint Technique à TNC 28/35ème	1	1T	
C	Adjoints Techniques Territoriaux	Adjoint Technique à TNC 21.5/35ème	1	1T	
C	Adjoints Techniques Territoriaux	Adjoint Technique à TNC 20/35ème	1	1T	-
C	Adjoints Techniques Territoriaux	Adjoint Technique à TNC 17h30/35ème	1	1 NT	

C	Adjointes Techniques Territoriales	Adjoint Technique principal de 2ème classe à TNC 12/35ème	1	1 NT	
C	Adjointes Techniques Territoriales	Adjoint Technique principal de 2ème classe à TNC 6/35ème	1	1 NT	

*l'article 3-3, alinéa 1 de la loi n° 84-53 du 26 janvier 1984 précitée qui autorise le recrutement d'un agent non titulaire de droit public pour occuper un emploi permanent

Filière Administrative

<i>Catégorie</i>	<i>Cadre d'emplois</i>	<i>Grade</i>	<i>Nombre</i>	<i>Pourvus</i>	<i>Non Pourvus</i>
A	Attachés Territoriaux	Attaché Territorial Principal	1	1 T	
B	Rédacteurs territoriaux	Rédacteur principal de 2ème classe	1		1
B	Rédacteurs territoriaux	Rédacteur territorial	1	-	1
C	Adjointes Administratives Territoriales	Adjoint Administratif principal de 1ère classe	2	2T	
C	Adjointes Administratives Territoriales	Adjoint Administratif principal de 2ème classe	3	2	1
C	Adjointes Administratives Territoriales	Adjoint Administratif	8	6T	2
C	Adjointes Administratives Territoriales	Adjoint Administratif à 21/35ème	1	1T	

Filière Culture

<i>Catégorie</i>	<i>Cadre d'emplois</i>	<i>Grade</i>	<i>Nombre</i>	<i>Pourvus</i>	<i>Non Pourvus</i>
B	Assistants de conservation du patrimoine et des bibliothèques	Assistant de conservation principal de 1ère classe	1	1T	
C	Adjoints du patrimoine Territoriaux	Adjoint du patrimoine principal de 1ère classe	1	1 T	
C	Adjoints du patrimoine Territoriaux	Adjoint du patrimoine principal de 2ème classe	3	3	
C	Adjoints du patrimoine Territoriaux	Adjoint du patrimoine principal de 2ème classe à TNC 30/35ème	2	1T - 1NT	
C	Adjoints du patrimoine Territoriaux	Adjoints du patrimoine	1	1T	
C	Adjoints du patrimoine Territoriaux	Adjoints du patrimoine à TNC à 30/35ème	2	1T	1
C	Adjoints du patrimoine Territoriaux	Adjoints du patrimoine à TNC à 21.50/35ème	1	1T	

Filière Médico-Sociale

<i>Catégorie</i>	<i>Cadre d'emplois</i>	<i>Grade</i>	<i>Nombre</i>	<i>Pourvus</i>	<i>Non Pourvus</i>
A	Infirmier	Infirmier en soins généraux de classe normale TNC 28/35ème	1	1T	
B	Educatrice jeunes enfants	Educateur territorial jeunes enfants	2	2 NT	
B	Assistants socio-éducatifs Territoriaux	Assistant Principal Socio-éducatif	1	1T	
B	Assistants socio-éducatifs Territoriaux	Assistant Socio-éducatif	4	1	2 CDI +1

C	Auxiliaires de puériculture Territoriales	Auxiliaires de puériculture principale de 2ème classe	3	3T	
C	Auxiliaires de puériculture Territoriales	Auxiliaires de puériculture principale de 2ème classe à 31,5/35ème	1	1T	
C	Auxiliaires de puériculture Territoriales	Auxiliaires de puériculture principale de 2ème classe à 31/35ème	1	1T	
C	Auxiliaires de puériculture Territoriales	Auxiliaires de puériculture principale de 2ème classe à 30,50/35ème	1	1T	
C	Auxiliaires de puériculture Territoriales	Auxiliaires de puériculture principale de 2ème classe à 28/35ème	1	1 T	
C	Agents sociaux Territoriaux	Agent social principal de 2ème classe à 31/35ème	1	1T	
C	Agents sociaux Territoriaux	Agent social principal de 2ème classe à 30/35ème	2	2T	

Filière Animation

<i>Catégorie</i>	<i>Cadre d'emplois</i>	<i>Grade</i>	<i>Nombre</i>	<i>Pourvus</i>	<i>Non Pourvus</i>
B	Animateurs Territoriaux	Animateur	2	2 NT	-
C	Adjoints d'animation territoriaux	Adjoint d'animation principal de 2ème classe	1	1 T	
B	Article 3-3*	Animateur territorial	1	1 NT	
C	Adjoints d'animation territoriaux	Adjoint d'animation	6	3T 3NT	

**Tableau des effectifs des animateurs périscolaire et mercredi -
Agents Non Titulaires**

<i>Catégorie</i>	<i>Cadre d'emplois</i>	<i>Grade</i>	<i>Nombre</i>	<i>Pourvus</i>	<i>Non Pourvus</i>
C	Adjoints d'animation territoriaux	Adjoint d'animation principal de 2ème classe à 3.00/35ème	1	1	
C	Adjoints d'animation territoriaux	Adjoint d'animation principal de 2ème classe à 5.50/35ème	1	1	
C	Adjoints d'animation territoriaux	Adjoint d'animation principal de 2ème classe à 6.00/35ème	2	2	
C	Adjoints d'animation territoriaux	Adjoint d'animation principal de 2ème classe à 6.50/35ème	3	3	
C	Adjoints d'animation territoriaux	Adjoint d'animation principal de 2ème classe à 7.00/35ème	3	3	
C	Adjoints d'animation territoriaux	Adjoint d'animation principal de 2ème classe à 7.50/35ème	1	1	
C	Adjoints d'animation territoriaux	Adjoint d'animation principal de 2ème classe à 8.50/35ème	1	1	
C	Adjoints d'animation territoriaux	Adjoint d'animation principal de 2ème classe à 9.00/35ème	1	1	
C	Adjoints d'animation territoriaux	Adjoint d'animation principal de 2ème classe à 9.75/35ème	1	1	
C	Adjoints d'animation territoriaux	Adjoint d'animation principal de 2ème classe à 10/35ème	1	1	
C	Adjoints d'animation territoriaux	Adjoint d'animation principal de 2ème classe à 11.00/35ème	1	1	
C	Adjoints d'animation territoriaux	Adjoint d'animation principal de 2ème classe à 12.00/35ème	2	2	
C	Adjoints d'animation territoriaux	Adjoint d'animation principal de 2ème classe à 13.25/35ème	1	1	

C	Adjoints d'animation territoriaux	Adjoint d'animation principal de 2ème classe à 13.50/35ème	1	1	
C	Adjoints d'animation territoriaux	Adjoint d'animation principal de 2ème classe à 14.00/35ème	1	1	
C	Adjoints d'animation territoriaux	Adjoint d'animation principal de 2ème classe à 14.25/35ème	1	1	
C	Adjoints d'animation territoriaux	Adjoint d'animation principal de 2ème classe à 15.00/35ème	2	2	
C	Adjoints d'animation territoriaux	Adjoint d'animation principal de 2ème classe à 15.50/35ème	1	1	
C	Adjoints d'animation territoriaux	Adjoint d'animation principal de 2ème classe à 15.75/35ème	1	1	
C	Adjoints d'animation territoriaux	Adjoint d'animation principal de 2ème classe à 16.00/35ème	1	1	
C	Adjoints d'animation territoriaux	Adjoint d'animation principal de 2ème classe à 18,50/35ème	1	1	
C	Adjoints d'animation territoriaux	Adjoint d'animation principal de 2ème classe	3	2NT	1

Emplois Contractuels

<i>Emploi</i>	<i>NOMBRE</i>	<i>POURVUS</i>	<i>Non Pourvus</i>
Médecin 3/151.67	1	1	
Médecin 4/151.67	1	1	

STAGIAIRES

NOM Prénom	Périodes	Structure	
Petite Enfance			
BARD Elodie	Du 15/10/18 au 26/10/18	Crèche Les Matrus	
BONNET Romane Charlotte	Du 03/12/18 au 14/12/18		
BURTY Valentine	Du 12/03 au 30/03/2018		
PEYRARD Léa	Du 29/01 au 16/02/2018		
AMARAT Emma	Du 12 au 16/02/2018 et du 16/07 au 27/07/18	Crèche Croq'Malice	
CELETTE Amandine	Du 04/06 au 29/06/18		
COURBON Frédéric	Du 8/01 au 02/02/2018		
GINOT Alexandra	Du 16/07 au 27/07/2018		
IMMS Marie	Du 17/12 au 20/12/2018		
PIOT Valérie	Du 09/04 au 20/04/2018		
RAMOND-SAILLANT Elio	Du 19/03 au 06/04/18		
SOMMET Grégoire	Du 02/07/18 au 06/07/18		
LANDON Audrey	Du 15/10/18 au 26/10/18		RPE
Enfance			
DEVILLE Lucas	Du 26/03 au 20/04/18 et du 27/08 au 21/12/2018	AL Pierre Royon	
GARCIA FERNANDEZ Pauline	Du 14/05 au 18/05/18 et du 25/06 au 06/07/18 et du 04/09 au 09/12/18		
MOTTET Steed	Du 22/01 au 24/01/18		
NEYRON Hugo	Du 10/09 au 30/11/18		
PILAUD Maelys	Du 23/04 au 11/05/18 et du 28/05 au 15/06/18		
LGOUAT Antonia	Du 22/10 au 26/10/18	AL L'Ilojeux	
LIOGIER Anissa	Du 17/12/18 au 22/12/18		
MAZIN Lorelei	Du 19/02 au 02/03/2018 et du 18/06 au 13/07/18		
PERRET Baptiste	Du 23/04 au 25/05/18		
SOTTY Noa	Du 17/12/18 au 22/12/18		
TAVERNIER Grégoire	Du 05/03 au 04/05/18		
CHAPELON Jordan	Du 12/11 au 31/12/2018	AL Les Galarés	
Culture			
DUBOEUF Oksana	Du 23/01 au 25/01/18	MED SJM	
JUNIN Karine	Du 24 au 25/10/18		
FREYDIER Nina	Du 29/01 au 02/02/18	MED SDV	
GABION Louise	Du 23/01 au 25/01/18		
HOEHN Sharon	Du 23/01 au 25/01/18		
TOUYARD Florence	Du 26/03 au 27/07/18	SERVICE CULTURE	
Développement			
DEFOUR Simon	Du 29/01 au 23/02, du 05/03 au 16/03, du 02/04 au 20/04, du 30/04 au 11/05, du 22/05 au 25/05	Sce Tourisme	
LAURENT Noémie	Du 17/12 au 21/12/18	Sce Tourisme	
Administration Générale			
GENEVRIER Julie	Du 29/01 au 09/02 et du 26/02 au 06/04/18	COMMUNICATION	

FINANCES

BUDGET GENERAL COMPTE ADMINISTRATIF

COMPTE ADMINISTRATIF 2018

Section de Fonctionnement	
Recettes de l'exercice	9 456 614,75
Dépenses de l'exercice	8 792 590,85
Excédent de l'exercice	664 023,90
Excédent antérieur	2 594 429,22
Excédent Global	3 258 453,12

Section d'investissement	
Recettes de l'exercice	374 953,89
Dépenses de l'exercice	1 670 186,58
Déficit de l'exercice	1 295 232,69
Excédent antérieur	1 632 499,64
Excédent Global	337 266,95

COMPTE ADMINISTRATIF 2018
SECTION DE FONCTIONNEMENT

Dépenses :

DEPENSES	BUDGETISE	REALISE
Charges à caractère général	1 470 080,00	1 168 835,04
Charges de personnel	3 244 725,00	3 040 315,56
Atténuation de produits	1 699 000,00	1 679 149,74
Virement à la section d'investissement	1 112 500,00	0,00
Opérations d'ordre de transfert entre sections	144 299,67	142 141,12
Charges de gestion courante	2 835 677,45	2 620 189,65
Charges financières	122 057,60	113 620,03
Charges exceptionnelles	57 200,00	28 339,71
Dépenses imprévues	678 394,09	0,00
TOTAUX	11 363 933,81	8 792 590,85

Recettes :

RECETTES	BUDGETISE	REALISE
Excédent de fonctionnement reporté	2 594 429,22	0,00
Atténuation de charges	11 900,00	77 723,33
Produits des services	398 280,00	500 809,09
Impôts et taxes	5 725 690,00	5 964 381,03
Dotations et participations	2 396 331,59	2 653 605,18
Revenus des immeubles	190 000,00	190 468,00
Produits exceptionnels	0,00	23 384,62
Opérations d'ordre de transfert entre sections	47 303,00	46 243,50
TOTAUX	11 363 933,81	9 456 614,75

COMPTE ADMINISTRATIF 2018
SECTION D'INVESTISSEMENT

Dépenses :

DEPENSES	BUDGETISE	REALISE
Déficit d'investissement reporté		
Opérations d'ordre de transfert entre sections	47 303,00	46 243,50
Opérations patrimoniales	0,00	0,00
Subventions d'investissement	0,00	0,00
Dotations, fonds divers et réserves	500,00	461,00
Emprunts et Dettes Assimilées	534 000,00	516 352,96
Immobilisations incorporelles	142 453,86	33 170,52
Subventions d'équipement versées	1 152 882,12	95 570,85
Immobilisations corporelles	486 706,56	292 108,40
Immobilisations en cours	2 971 290,35	686 279,35
Autres immobilisations financières	0,00	0,00
TOTAUX	5 335 135,89	1 670 186,58

Recettes :

RECETTES	BUDGETISE	REALISE
Excédent d'investissement reporté	1 632 499 ,64	0,00
Virement de la section de fonctionnement	1 112 500,00	0,00
Produits de cessions	0,00	0,00
Opérations d'ordre de transfert entre sections	144 299,67	142 141,12
Opérations patrimoniales	0,00	0,00
Dotations, fonds divers et réserves	577 859,18	128 811,00
Subventions d'investissement	1 568 755,04	104 001,77
Emprunts et dettes assimilées	299 222,36	0,00
Immobilisations corporelles	0,00	0,00
Immobilisations en cours	0,00	0,00
TOTAUX	5 335 135,89	374 953,89

OPERATIONS D'INVESTISSEMENT REALISEES

Opérations	Dépenses Réalisées	Recettes Réalisées
Musée de la Faulx	0,00	0,00
Voiries	22 099,40	0,00
SIG	0,00	0,00
Parc Matériel	41 496,00	0,00
Bâtiments communautaires	234 484,60	8 999,33
Contrat de rivière Ondaine	9 096,00	0,00
Bibliothèque de Saint Ferréol d'Auroure	85 425,45	16 922,87
Réaménagement bibliothèque Saint Victor	54 472,36	0,00
Pôle Economique et d'Usages Numériques	30 606,85	0,00
Centre socio-culturel La Séauve sur Semène	7 411,96	47 531,57
Projet Touristique Loire Semène	0,00	0,00
Ecole de Musique	0,00	0,00
Eaux Pluviales – Mise en séparatif route Bozon La Séauve	18 247,44	0,00
Eaux Pluviales – Mise en séparatif sur la RD 500 St Didier en Velay	110 708,01	0,00
Eaux Pluviales – Secteur Piscine-tennis St Didier en Velay	26 031,00	0,00
Eaux Pluviales – Mise en séparatif rue du stade St Just Malmont	108 612,17	0,00
Vidéoprotection bâtiments communaux	138 486,88	12 194,00
Passerelle du Saut du chien Aurec sur Loire	146 759,18	18 354,00
Aides aux entreprises	14 964,00	0,00
Petit patrimoine	8 227,82	0,00
Fonds de concours équipements culturels	50 000,00	0,00
Remboursement capital emprunts	516 352,96	0,00
Opérations non ventilables	46 704,50	270 952,12
TOTAL	1 670 186,58	374 953,89

1/ Comptes Administratifs consolidés : 2018**Budget Annexe Assainissement Régie :**

- Section de fonctionnement :
 - o Recettes : 1 675 767,94 €
 - o Dépenses : 1 370 737,59 €
 - o Résultat : 305 030,35 €

- Section d'Investissement :
 - o Recettes : 1 265 551,05 €
 - o Dépenses : 1 234 148,02 €
 - o Résultat : 31 403,03 €

Budget Annexe Assainissement DSP :

- Section de fonctionnement :
 - o Recettes : 36 890,92 €
 - o Dépenses : 1742,40 €
 - o Résultat : 35 148,52 €

- Section d'Investissement :
 - o Recettes : 39 662,00 €
 - o Dépenses : 43 958,60 €
 - o Résultat : - 4296,60 €

Budgets Annexes Economie :

- Section de fonctionnement :
 - o Recettes : 516 772,30 €
 - o Dépenses : 351 909,63 €
 - o Résultat : 164 862,67 €

- Section d'Investissement :
 - o Recettes : 2 295 055,60 €
 - o Dépenses : 2 311 518,61 €
 - o Résultat : - 16 463,01 €



DEVELOPPEMENT ECONOMIQUE

1 / Zones d'Activités existantes :**Disponibilités foncières sur le territoire communautaire :**

- 4 parcelles représentant 21 988 m² disponibles :
- 6 655 m² lot 9 - ZA de la Sagne - Saint Ferréol d'Auroure : compromis de vente signé en décembre
 - 3 655 m² - ZA de la Plaine des Mats - Saint Didier en Velay
 - 6 561 m² lot 10 - ZA de la Sagne - Saint Ferréol d'Auroure – Pré-réservation
 - 5 272 m² lot 11 - ZA de la Sagne - Saint Ferréol d'Auroure

Parcelle vendue courant 2018 :

- 9 705 m² - ZA du Viaduc - Pont Salomon

2 / Usines relais :

Nom	Adresse	Date Fin	Dirigeants
M.G.P.A. AGIER	Rue de l'Industrie Aurec sur Loire	31/12/2021	Michel AGIER
LE BLANCHISSEUR	9 B, Rue de La Flachère Aurec sur Loire	30/09/2025	Bernard HALLEUX
Transports ROUSSON	Z.A. La Font du Loup Saint Just Malmont	31/08/2026	Pierre ROUSSON

3/ Immobiliers d'entreprises :**Pépinière d'entreprises du Viaduc :**

- 7 lots de 123 m² à 360 m²
- Proposition de location pour une durée limitée de 24 mois renouvelable 11 mois
- Mouvements d'entreprises en 2018
 - o Départ de l'entreprise SOGETREL en mai
 - o Renouvellements de baux : ALPHA PUB et TECHNI CAR

Nom de la société	Nom du Gérant	Cellule	Activités
SOLU PANNES	Hervé VILLARD	A	Maintenance de matériel professionnel
BLAM	Guy BONNEVILLE	B	Fabrication de produits électroniques grand public
		C	
MEDIAPOST	Mme LABROSSE-MILLION	D	Distribution d'imprimés
MODULE LIBRE		E	
ALPHA PUB	Franck PERRIER	F	Pré enseigne
TECHNICAR	Anthony BREDOIRE	G	Réparation de véhicules

Un module de 360 m² est immédiatement disponible à la pépinière du Viaduc.

Hôtel d'entreprises tertiaires à Saint Just Malmont :

- 7 lots de 16 m² à 260 m²
- Proposition de location à des porteurs de projet « tertiaire » pour une durée limitée de 24 mois renouvelable 11 mois
- Mouvements d'entreprises en 2018 :
 - Arrivée de l'entreprise MIX PROCESS
 - Renouvellement de bail ISITECC et ajout du module 4 suite à un accroissement de l'activité

Nom de la société	Nom du Gérant	Module	Activités
MUTEST	Mathieu DUPREZ	1 et 3	Conception, production et commercialisation d'appareils d'instrumentation électronique
ISITECC	Florent TONSON	4 et 5	Informatique industrielle
GEOA	Sébastien MARLIAC	6	Géomètre
MIX PROCESS	Jean François PEYROT	2	Informatique industrielle

L'Hôtel d'entreprises de St Just Malmont est complet.

4/Les projets en cours :

ZA de Bramard

Poursuite de la mission d'Assistance à Maitrise d'ouvrage technique, juridique, financière pour la mise en place d'une concession d'aménagement concernant la ZA de Bramard.

- Différentes réunions de travail ont eu lieu en 2018
- Des Comités de Pilotage ont été organisés (avec les différents partenaires Etat, Département, Association...).
- Plusieurs scénarios d'aménagement de la ZA ont été présentés et retravaillés
- Des réunions de travail ont été organisées avec les entreprises intéressées pour l'achat de lot
- Relevé topographique sur la ZA effectué permettant de chiffrer les scénarios d'aménagement
- Acquisition d'une parcelle pour obtenir une surface de 17 ha environ et renforcer la cohérence de la future ZA.

Site du Crouzet

Les démarches liées au diagnostic pollution du site ont été portées par le futur acquéreur.

Des échanges sont en cours avec les différents interlocuteurs pour finaliser l'acquisition du tènement par l'entreprise.

Pôle économique et d'usages numériques

Participation au projet de création du Pôle économique et d'usages numériques en partenariat avec Aurec/Loire dans le cadre d'une convention de co-maitrise d'ouvrage. Participation à plusieurs réunions de travail et au COPIL (Validation des phases APS et APD)

Elaboration de plan de financement et échanges avec les partenaires financiers pour les subventions (Région, Département, FEDER).

Extension de la ZA rue de l'industrie à Aurec sur Loire

Suivi du projet de développement industriel de l'entreprise Interep.

Réunions de travail

- définition du site de la future déchetterie du SICTOM Velay Pilat
- lancement de la consultation entreprise pour le plate forme et attribution des marchés
- élaboration de plan de financement et échanges avec les partenaires financiers pour les subventions (Région, Département)
- échanges avec l'industriel (pour plus d'informations, se rapporter page 58).

Accompagnement du projet industriel SAS Cheynet

Acquisition du tènement route du Fau et signature d'un bail commercial.

Participation au comité de suivi organisé par la Préfecture

Demande de subvention

Suivi des travaux de l'entreprise

Fonds d'Intervention Local Loire Semène

Le FIL Loire Semène a été créé en juillet 2016 afin d'apporter une aide directe aux entreprises dans le but de maintenir et développer l'activité économique sur le territoire.

Ce fonds permet de déclencher des aides européennes Leader.

Dans ce cadre d'intervention, le règlement du FIL Loire Semène a dû être modifié pour s'adapter aux nouvelles règles Leader et aux aides régionales.

- Accompagnement des porteurs de projet économique
- Mise en relation avec les équipes Leader et participation au comité technique Leader
- Conventonnement avec la Région pour l'octroi d'aides économiques

Aide à l'immobilier d'entreprise

Gestion administrative du dispositif d'aide à l'immobilier industriel en partenariat avec le Département de la Haute Loire.

Cette aide à l'immobilier intervient auprès des entreprises disposant d'un projet immobilier supérieur à 500 m².

Elle fait l'objet d'un conventionnement entre le Département et la Communauté de Communes.

- Accompagnement des porteurs de projet économique
- Mise en relation avec les équipes du Département
- Suivi administratif des dossiers

AMENAGEMENT DU TERRITOIRE ET CONTRACTUALISATION

S.I.G (Système d'Information Géographique)

Le marché pour l'acquisition de la solution WebSIG intercommunale mutualisée au niveau du PETR de la Jeune Loire a été conclu avec la société IMAGIS pour un montant de 28 178,22 € HT pour la part de la Communauté de Communes « Loire & Semène ». Ce projet a été mené par le PETR de la Jeune Loire.

Le marché était divisé en deux lots comprenant : Une solution ADS permettant aux instructeurs d'instruire les permis en liaison avec le WebSIG ainsi que la possibilité donnée aux communes de pré-compléter les dossiers en ligne et de suivre leur avancés.

Le webSIG quant à lui permettra de partager de la donnée plus efficacement avec les communes et d'interagir plus profondément avec celles-ci. L'application a été mise en essai au mois de Mars 2018. De plus, ce nouvel outil offrira la possibilité de publier des cartes en lignes.

Adressage

L'adressage a permis pour les communes qui le souhaitent de faire évoluer leur plan d'adressage. Ainsi, la Communauté de Communes a pu collaborer sur le plan d'adressage de la commune de Saint-Victor-Malescours et de manière moins directe sur les communes d'Aurec-sur-Loire et de Saint-Just-Malmont en appuie aux agents dédiés.

Programme HABITER MIEUX

SOLIHA Haute-Loire a enregistré 194 contacts depuis le début de l'opération. Au total, ce sont 39 dossiers qui ont été financés ou déposés dont 28 dossiers au titre du Fonds d'Aide à la Rénovation Thermique (FART), 6 pour de l'adaptation à la perte d'autonomie, 1 dossier pour de l'amélioration thermique en locatif, et 4 dossiers financés par les caisses de retraites seules.

Le bilan pour l'année 2018 est le suivant :

Travaux :

Nombre de dossiers financés : 34

Montant total des travaux réalisés : 485 958 € TTC

Aides :

Subventions de l'ANAH : 157 647 €

Prime Habiter Mieux de l'ANAH : 17 999 €

Aides Communauté de Communes : 6 500 €

Aides Conseil Général : 5 000 €

Aides Caisses de retraites : 7 720 €

Soit au total 194 866 € d'aides : ratio moyen de 40 % d'aides sur le montant de travaux engagés.

Détails :

23 Dossiers FART (Fond d'aide à la Rénovation Thermique de l'ANAH).

8 Dossiers ADAPTATION du logement aux personnes âgées ou handicapées (ANAH).

3 Dossiers CAISSES DE RETRAITES SEULES.

TRAVAUX, VOIRIES
ET
BATIMENTS
COMMUNAUTAIRES

PROGRAMME VOIRIE 2017

La tranche conditionnelle du programme voirie 2017 sur la Commune de Saint Just Malmont a été affermie en mai 2018 pour un montant de 45 433.15€ HT. L'entreprise COLAS – PAULET a donc pu réaliser la montée de Côte Vieille en même temps que les enrobés du programme voirie 2017 de la rue du Stade sur la Commune de Saint Just Malmont.

PROGRAMME VOIRIE 2018

Le maître d'œuvre retenu pour l'étude et le suivi des travaux « Voirie 2018 » est le :
Cabinet Fbi-ie – Chemin de la Souchonne – 43120 MONISTROL SUR LOIRE
Pour un coût forfaitaire sur les travaux de 2 578 € HT

L'entreprise retenue pour le programme 2018 de réfection de la voirie communautaire est :

CHANAVAT ENROBE – ZA du Rousset – 43 600 SAINTE SIGOLENE

Pour un montant de :

- Montant HT : 77 210.98 €
- Montant TTC :92 653.18 €

Descriptif des travaux :

Réfection de la voirie Route du Mont à Saint-Ferréol-d'Auroure et Avenue du Bois Lafayette à Saint-Didier-en Velay et La-Séauve-sur-Semène.

L'Avenue du Bois Lafayette à Saint-Didier-en-Velay et La-Seauve-sur-Semène avait besoin d'une réfection de la bande de roulement car cette dernière était très endommagée. La commune profite de ce programme pour installer un plateau ralentisseur comme élément de sécurité routière. Ce chantier a été réalisé fin novembre 2018.

La commune de Saint-Ferréol-d'Auroure profite de la réfection de la route du Mons pour créer des trottoirs afin de sécuriser le passage des riverains. Un réseau d'eaux pluviales est aussi mis en place afin de gérer les eaux de ruissellement de la voirie. En raison de la création de ces aménagements, la date de commencement de la réfection de la bande de roulement à quelque peu été décalée et devrait être réalisée au mois de mars 2019.

PROGRAMME TRIENNAL (2018 – 2019 -2020) D'ENTRETIEN DE LA VOIRIE COMMUNAUTAIRE

Les entreprises retenues pour le programme triennal (2018 – 2019 – 2020) d'entretien de la voirie communautaire sont :

Lot N°1 : Entretien des Chaussées

Entreprise : EIFFAGE – ZA Lavée – 43200 YSSINGEAUX
Pour un montant minimum du Lot N°1 : 7 000 € TTC par an.

Les principaux chantiers du programme triennal de l'année 2018 pour l'entretien des chaussées de la voirie communautaire sont les suivants :

COMMUNES	LOCALISATION DU CHANTIER	TYPES DE TRAVAUX	MONTANT DU MARCHÉ
La Séauve sur Semène	Avenue Marcel Pagnol	Reprise d'affaissement	1 972.74 € TTC
Saint Ferréol d'Auroure	Route du Mons	PATA	1 499.40 € TTC
La Séauve sur Semène	Avenue Marcel Pagnol	PATA	612.70 € TTC
Saint Didier en Velay	ZA Robert	Mise à niveau de tampons	1 069.57 € TTC
Pont Salomon	Rue du Roussignol	Reprise d'enrobé	3 137.57 € TTC
Pont Salomon	ZA Portes du Velay	Mise à niveau de tampons	573.89 € TTC
Saint Victor Malescours	Route du Trève	Réfection de grille	608.58 € TTC
TOTAL PROGRAMME TRIENNAL 2018			9 474.45 € TTC

Lot N°2 : Entretien des accotements

L'entreprise retenue pour le programme triennal (2018 – 2019 – 2020) d'entretien des accotements de la voirie communautaire est :

HERVE MOINE – Maçonnerie-Travaux publics – La Mure – 43140 SAINT VICTOR MALESCOURS

Pour un montant minimum du Lot N°2 : 5 000,00 € TTC par an.

Les principaux chantiers du programme triennal de l'année 2018 pour l'entretien des accotements de la voirie communautaire sont les suivants :

COMMUNES	LOCALISATION DU CHANTIER	TYPES DE TRAVAUX	MONTANT DU MARCHÉ
Pont Salomon	Rue du Roussignol	Bétonnage fossés pour stabilisation des accotements	602.13 € TTC
Saint Ferréol d'Auroure	ZA La Sagne	Pose de caniveaux béton	20 046.66 € TTC
TOTAL PROGRAMME TRIENNAL 2018			20 648.79 € TTC

Lot N°3 : Entretien de la peinture routière

L'entreprise retenue pour le programme triennal (2018 – 2019 – 2020) d'entretien de la peinture routière de la voirie communautaire est :

ASP – Lieu-dit Lachamp – 43 260 SAINT PIERRE EYNAC

Pour un montant minimum du Lot N°3 : 4 000,00 € TTC par an.

Les principaux chantiers du programme triennal de l'année 2018 pour l'entretien de la peinture routière de la voirie communautaire sont les suivants :

COMMUNES	LOCALISATION DU CHANTIER	TYPES DE TRAVAUX	MONTANT DU MARCHÉ
Pont Salomon	Rue de la Gare et Rue du Velay	Peinture routière	2 190.00 € TTC
La Séauve sur Semène	Avenue Marcel Pagnol	Peinture routière	1 146.00 € TTC
St Didier en Velay	ZA Robert	Peinture routière	1 576.20 € TTC
St Just Malmont	Route Nationale	Peinture routière	3 926.22 € TTC
St Didier en Velay St Victor Malescours	Route du Trève	Peinture routière	1 206.00 € TTC
St Ferréol D'Auroure	Route de Firminy	Peinture routière	2 826.00 € TTC
TOTAL PROGRAMME TRIENNAL 2018			15 081.12€ TTC

**PROPRETE URBAINE
BALAYAGE DES RUES**

L'entreprise retenue pour le balayage des rues (2018) est :
CONDAMIN VOIRIE – 84 Rue des Aciéries – 42 952 SAINT ETIENNE Cedex 1

	Balayage des rues	
Coût horaire	65.56 € HT	
Communes	Heures / commune	Total HT/ commune
Aurec sur Loire	72	4 720.32 €
La Séauve sur Semène	23	1 507.88 €
Pont Salomon	23	1 507.88 €
Saint Didier en Velay	42	2 753.52 €
Saint Ferréol d'Auroure	30	1 966.80 €
Saint Just Malmont	37	2 425.72 €
Saint Victor Malescours	11	721.16 €
Total communes	238	15 603.28 €

**TABLEAU RECAPITULATIF DES DEPENSES EN FONCTIONNEMENT
SUR LES STRUCTURES COMMUNAUTAIRES**

FONCTIONNEMENT 2018

Désignation	Coûts TTC
Petit équipement	17 043.05
Entretien bâtiments	31 006.95
Entretien matériels roulants	3 025.01
Entretien autres biens	5 218.37
Carburants	3 924.18
Entretien voiries	21 698.35
Entretien réseaux	58 166.24

TOTAL **140 082.15 €**

**TABLEAU RECAPITULATIF DES DEPENSES EN INVESTISSEMENT
SUR LES STRUCTURES COMMUNAUTAIRES**

INVESTISSEMENTS 2018

Désignation	Coûts TTC
Voiries 2018	97 148.00
Travaux Médiathèque - St Didier en Velay	84 563.35
Travaux Office de Tourisme - Aurec sur Loire	20 620.59
Travaux Bureaux – La Séauve/Semène	15 146.47
Matériels informatique	29 509.59
Mise en place de la GED	30 044.10
Autres	41 891.19

TOTAL **318 923.29 €**

TABLEAU RECAPITULATIF DES TRAVAUX EN REGIE 2018

LISTE DES TRAVAUX EN REGIE 2018					
					Au 30/11/2018
		<i>MATERIELS</i>	<i>PERSONNEL</i>	<i>TRANSPORT</i>	<i>TOTAL</i>
Gendarmerie SDV	Réfection peinture suite sinistre	250,50 €	4 530,00 €	450,00 €	5 230,50 €
CL Pierre ROYON	Réfection des murs - Hall et escaliers	442,54 €	1 530,00 €	225,00 €	2 197,54 €
Bibliothèque SFA	Aménagement des locaux	291,96 €	1 890,00 €	405,00 €	2 586,96 €
Les Lutins	Pose d'une enrobée sol souple	367,56 €	1 890,00 €	315,00 €	2 572,56 €
Ts bâtiments	ADAP	3 063,34 €	3 750,00 €	540,00 €	7 353,34 €
Média SDV	Mise en sécurité et réfection suite travaux	1 172,29 €	6 900,00 €	1 125,00 €	9 197,29 €
Croq Malice	Réfection du grillage	35,77 €	1 110,00 €	225,00 €	1 370,77 €
J&L	Réfection du grillage	46,55 €	2 310,00 €	135,00 €	2 491,55 €
					- €
TOTAL					33 000,51 €

MATERIEL INFORMATIQUE/TELEPHONIQUE

Mise en place GED

Un outil permettant de gérer électroniquement les flux de validation de la communauté de communes a été mis en place. Ce dernier permet de stocker, archiver, valider, et partager, certains documents comptables (Factures) et de les lier à leur justificatif de paiement (Bon de commandes, délibérations, décisions, factures). Cet outil permet également de gérer la partie courrier (réception et envoi). Un des aspects importants de l'outil est qu'il intègre un OCR, logiciel permettant de lire les documents papiers pour les retranscrire sous forme numériques. Cet outil économise des saisies manuelles chronophages et sources d'erreurs.

Achat de matériel informatique

L'investissement informatique s'élève à 25 770,98 € pour l'année 2018 et comprend le renouvellement d'ordinateurs de certains agents, l'achat d'imprimantes pour certains sites ainsi que des logiciels bureautiques et antivirus.

DEVELOPPEMENT DURABLE

1- Entretien rivières :

Des travaux d'entretien sont prévus sur le cours d'eau du Sambalou dans le cadre du Contrat de rivière Ondaine Lizeron passé avec Saint-Etienne Métropole. Ainsi, la mise en défens des pâtures par pose de clôtures, la mise en place d'abreuvoirs et le désenrésinement des berges sont inscrits dans ces projets de travaux.

En partenariat avec la commune de Saint-Just-Malmont, un travail de terrain a été effectué afin de définir plus particulièrement les points noirs de chaque tronçon et une réunion a été organisée pour présenter aux exploitants et propriétaires les mesures à mettre en place.

Cette réunion a permis de définir d'autres priorités d'actions qui seront inscrites dans les DIG (déclarations d'intérêts générales) obligatoires pour pouvoir intervenir sur ces propriétés.

Après 6 mois d'instruction de dossier, le début des travaux est prévu pour l'automne 2019.

2- Lancement du projet de renaturation du Sambalou

Le groupement de maîtrise d'œuvre a travaillé sur le projet de renaturation du cours d'eau, la restauration de la zone humide et associée et l'aménagement paysager. Un projet d'aménagement en est ressorti. La consultation pour le choix des entreprises devrait avoir lieu en début d'année 2019.

On rappelle que la commune de Saint-Just-Malmont et la Communauté de Communes Loire Semène se sont groupées pour la maîtrise d'œuvre. Le groupement de maîtrise d'œuvre Miramand-Cesame-Boyer a été retenu pour un montant de 21 421.88€ HT.

La commune de Saint-Just-Malmont a acquis les terrains le long du cours d'eau

3- Etude hydromorphologique de l'affluent de Lherbret

Une étude hydromorphologique a été réalisée sur le cours d'eau affluent de Lherbret à Saint-Just-Malmont. Ce cours d'eau présente une forte érosion dû à des arrivées d'eau de ruissellement de l'amont. Les berges sont abruptes et le cours d'eau s'est enfoncé. Un chemin de randonnée passe à proximité immédiate du cours d'eau et cela représente un certain danger pour les randonneurs.

L'étude prévoit une sécurisation du PR par l'aménagement des berges et la réfection du pont qui traverse ce cours d'eau.

La consultation pour le choix des entreprises devrait avoir lieu au printemps 2019.

SPANC

La compétence « Service Public d'Assainissement Non Collectif » inscrite aux statuts de la Communauté de Communes Loire Semène est déléguée au Syndicat des Eaux Loire Lignon.

BLOCS CONTAINERS

Montant des dépenses 2018		
Communes	Blocs/commune	Total/commune
Aurec sur Loire		
La Séauve sur Semène		
Pont Salomon	2	1400.00 €
Saint Didier en Velay	1	600.00 €
Saint Ferréol d'Auroure		
Saint Just Malmont	4	2900.00 €
Saint Victor Malescours	1	850.00 €
Total communes	8	5 750.00 €

FLEURISSEMENTS

Dans le cadre de la convention de coopération signée, pour une durée de 3 ans à compter du 1er novembre 2017, entre la Ville d'Aurec/Loire et la Communauté de Communes au titre du service "Fleurissement" pour la production et la fourniture de plants de fleurissement, la Communauté de Communes a dépensé en 2018 la somme de 44 811.95 € pour la fourniture de plants annuels et biannuels aux Communes, ce qui représente 59 350 plants.

Montant des dépenses 2018		
Communes	Plants/commune	Total/commune
Aurec sur Loire	36 813	29 928.27 €
La Séauve sur Semène	3 004	2 204.23 €
Pont Salomon	8 347	5 619.79 €
Saint Didier en Velay	4 323	3 043.04 €
Saint Ferréol d'Auroure	3 132	1 909.33 €
Saint Just Malmont	3 215	1 620.68 €
Saint Victor Malescours	516	486.61 €
Total communes	59 350	44 811.95 €

Dans le cadre de l'étude de la prise de compétence Eau et assainissement, la Communauté de Communes ainsi que les Communautés de Communes voisines ont missionné le cabinet BERT CONSULTANT pour les accompagner dans cette démarche. Leur mission est composée de 2 Tranches :

Tranche Ferme :

- Phase 1 : Etat des lieux technique, juridique, financier et analyse des performances des services actuels
- Phase 2 : Simulation des scénarii de transferts
- Phase 3 : Définition précise du scénario retenu

Tranche Optionnelle :

- Phase 4 : Accompagnement à la réalisation du transfert

La compétence « Assainissement » est exercé par la Communauté de Communes « Loire & Semène » depuis le 1^{er} Janvier 2018.

Le 18 Septembre 2018, la communauté de communes a affermi lors d'un bureau communautaire la tranche optionnelle pour l'étude préalable au transfert de la compétence Eau Potable.

ASSAINISSEMENT

Depuis le 1^{er} janvier 2018, la Communauté de Communes Loire Semène exerce la compétence Assainissement sur la totalité des communes du territoire. Elle a de ce fait en charge l'entretien et l'investissement sur les stations d'épuration et sur les réseaux d'assainissement ou d'eaux pluviales urbaines.

Fin 2017, les élus communautaires de Loire Semène ont décidé à la majorité de transférer la compétence Assainissement, auparavant communale, à la Communauté de Communes.

Plusieurs milliers de mètres linéaires de canalisations et 13 équipements de traitement sont ainsi gérés par la Communauté de Communes avec l'appui technique et humain des communes membres.

En effet, avec cette prise de compétence à moyens financiers et humains constants, la Communauté de Communes, en lien étroit avec les communes, a passé une convention de gestion avec chacune d'elles. Ainsi, la Communauté de Communes Loire Semène prend en charge le volet administratif et financier du transfert, notamment les investissements principaux.

Les communes, quant à elles, continuent de réaliser l'ensemble des missions qu'elles assuraient sur le service d'assainissement collectif : surveillance, entretien et maintenance courante des ouvrages, réalisation de travaux mineurs, contrôle des branchements des particuliers... Elles restent le premier interlocuteur pour toute demande concernant le service d'assainissement.

Par la prise de la compétence Assainissement, la Communauté de Communes Loire Semène a désormais à sa charge différents chantiers en cours et à venir.

Ainsi différents réseaux ont fait et/ou vont faire l'objet de travaux de réfection :

Commune	Voirie concernée	Travaux	Dates	Montant TTC
La-Séauve-sur-Semène	Route de Bozon	Mise en séparatif EU/EP	2017 / 2018	560 000 €
Aurec-sur-Loire	L'Hermet	Raccordement du hameau	2017 / 2018	500 000 €
Saint-Just-Malmont	Rue du stade	Mise en séparatif EU/EP	2017 / 2018	430 000 €
Saint-Ferréol-d'Auroure	Rue de l'Ouest	Extension de réseau	2017 / 2018	80 000 €
Saint-Didier-en-Velay	RD 500	Mise en séparatif EU/EP + création de réseaux	2018 / 2019	360 000 €

De plus, l'un des plus gros chantiers, suite à la prise de la compétence, sera celui de la station d'épuration située à La-Séauve-sur-Semène. Une nouvelle station d'épuration sera entièrement reconstruite passant d'une capacité de 4 000 EH (Equivalent-Habitants) à 5 900 EH.

Le projet prévoit le renouvellement intégral des ouvrages et des équipements constitutifs de la station et l'extension des ouvrages actuels pour un coût estimé à 2,6 M d'€.

L'ordre de services de démarrage des travaux préparatoire a été donné le 5 Novembre 2018. La fin des travaux est envisagée pour février 2020. Le chantier a été attribué à l'entreprise OTV-MSE en groupement avec :

- Virginie GARNIER SABATIER
- BRUNEL ENTREPRISE
- M2I SOVETRA

SCHEMA DIRECTEUR D'ASSAINISSEMENT COMMUNAUTAIRE

Dans le cadre de la prise de compétence « Assainissement », la Communauté de Communes souhaite avoir une connaissance exhaustive de ces réseaux. Pour cela, elle mène sur l'échelle de son territoire un schéma directeur d'assainissement.

L'offre retenue est celle du bureau Réalité Environnement de Villefranche sur Saône. Il s'est groupé au bureau d'études VDI de Saint Etienne.

Leur offre a été retenue pour un montant de 219 240,00 € HT. La prestation se décomposant en :

- **Tranche ferme** : Bilan de la situation existante, diagnostic du fonctionnement des réseaux et schéma directeur
- **Tranche optionnelle n°1** : Intégration des plans en .DWG d'Aurec sur Loire (2016) au SIG
- **Tranche optionnelle n°3** : Réalisation d'une carte de zonage d'assainissement et de gestion des eaux pluviales intercommunales

L'agence de l'Eau Loire & Bretagne participe à hauteur de 60% de l'étude soit pour un montant de 134 874,00 €. Le Département de la Haute Loire participe d'un point de vue technique par la mise à disposition d'un technicien dans le cadre d'une AMO mais également sur un plan financier par une participation de 20% soit un montant de 67 900 €.

La réunion de lancement s'est tenue courant novembre 2018. Le bureau d'étude a lancé sa phase d'inventaire des données.

ENTRETIEN DES ZA

La Communauté de Communes Loire Semène :

- A assuré en régie :
 - L'entretien des espaces verts des ZA,
 - Le désherbage des trottoirs des ZA,
 - L'entretien des parcelles vacantes des ZA.

- A confié à des entreprises extérieures :
 - CUERQ
 - Débroussaillage d'une parcelle – ZA Plaine des Mâts
 - MOINE
 - Création d'escalier – ZA des Portes du Velay
 - NEOVIA
 - Pontage des fissures – VIC
 - SUBLET
 - Réparation de la membrane du bassin – ZA La Sagne
 - AU FIL DE L'EAU
 - Tonte de talus – ZA La Sagne et ZA Terres de Villeneuve

ZA LES PORTES DU VELAY – REMISE EN ETAT DU BASSIN DE RETENTION

Le bureau d'étude VDI a été retenu pour la mission de maîtrise d'œuvre pour la réfection du bassin de rétention.

L'entreprise retenue pour les travaux de remise en état du bassin est l'entreprise MOULIN TP pour un montant de 178 943.25€ HT.

Le bassin est terminé, il recueille les eaux de ruissellement de la ZA des Portes du Velay et une partie des eaux de la ZA de Montusclat. Il a un volume de 6500 m³. Sur cette opération une convention a été signée avec la Communauté de Communes des Marches du Velay et de Rochebaron car ce bassin recueille aussi leurs eaux pluviales.

BIBLIOTHEQUE DE SAINT FERREOL D'AUROURE



Bibliothèque Lis-Là Saint Ferréol-d'Auroure

Village de 2 500 habitants, Saint-Ferréol-d'Auroure disposait d'un espace de lecture publique devenu trop exigü. Avec l'appui du cabinet d'architectes et en concertation avec la commune de Saint -Ferréol-d'Auroure, la Communauté de Communes Loire Semène a validé le projet de réhabilitation de la chapelle Saint-Roch en bibliothèque.

Avec une extension de 33 m² et la création d'une mezzanine de 15 m à l'intérieur de la chapelle, le projet permet de totaliser une superficie de 100 m² sur l'ensemble du bâtiment, idéale pour un accueil du public de qualité. Cette réhabilitation, validée par l'Architecte des Bâtiments de France, s'inscrit dans une démarche de développement durable. La mise en œuvre d'une ossature bois et d'une toiture végétalisée sur l'extension permettra de réduire considérablement les coûts de fonctionnement notamment sur la facture énergétique. Pour une meilleure déambulation et la mise en sécurité des abords de la chapelle, un recalibrage du carrefour et la création de trottoirs ont été nécessaires. Les travaux de réhabilitation ont débuté en mars 2017 et ont été réceptionnés le 26 février 2018.

Le montant total du projet s'élève à 215 700 € financé à hauteur de 58 800 € par la Région Auvergne -Rhône-Alpes, 66 975 € par la DRAC. La commune de Saint-Ferréol-d'Auroure a pris à sa charge les travaux d'aménagements extérieurs par le biais d'un fond de concours à hauteur de 20 115 €.



Bibliothèque Livres au village à Saint Victor-Malescours

Afin de mettre à disposition de la population san-vitournaire un équipement de qualité correspondant aux normes actuelles et accessible à tous, la Communauté de Commune Loire Semène et la commune de Saint -Victor-Malescours ont choisi de s'associer pour réhabiliter le bâtiment.

Ainsi, l'ancienne mairie a été réhabilitée et est désormais destinée à l'accueil des associations du village à l'étage et au rez-de-chaussée bas. La bibliothèque a conservé sa situation au rez- de-chaussée haut et dispose également des espaces associatifs pour les animations. Les travaux de mise en accessibilité et la rénovation du bâtiment accueillant la bibliothèque « Livre au village » ont débuté en juin 2017 et ont été réceptionnés le 22 février 2018.

Le montant total du projet de la bibliothèque de Saint -Victor-Malescours s'élève à 82 900 € HT financé à hauteur de 21 000 € par la Région Auvergne -Rhône-Alpes et 26 400 € par la DRAC

MUSEE DE LA FAULX

La Communauté de Communes souhaite réhabiliter le Musée de la Faulx de Pont Salomon. L'intérêt des travaux est de rendre ce lieu viable et attractif sur le plan culturel et touristique. Il devra permettre également, sur le long terme, de développer des activités économiques et artisanales complémentaires à l'activité muséale tout en respectant le site du Foulter et son histoire.

Le cabinet A+D+F David FARGETTE basé 1 Place du Clauzel au Puy en Velay a été choisi pour la mission de maîtrise d'œuvre sur ce projet. Le montant total des missions ESQ, APS, APD, Pro, ACT, EXE, DET, AOR s'élève à 19 000 € HT.



PASSERELLE SAUT DU CHIEN – AUREC SUR LOIRE

Afin de déployer l'offre touristique, cette passerelle permet aux piétons de franchir une double barre rocheuse qui interdisait jusque-là tout passage.

C'est l'entreprise Altitech, basée dans l'Ain, qui a eu en charge ce chantier. Par la complexité du terrain, les éléments de métallerie ont été acheminés par voie aérienne et la pose de la passerelle a été réalisée par des techniciens cordistes.

En parallèle à ce chantier, l'entreprise a également été mandatée pour entreprendre des travaux de sécurisation de la tour d'Oriol, située dans les gorges de la Semène, toujours sur la commune d'Aurec-sur-Loire. Ainsi, l'accès à la plateforme de la tour a été sécurisé par l'ajout d'un garde-corps et d'escaliers permettant un cheminement menant à un point de vue dégagé.

Le coût global de ces travaux s'élève à 167 694,00 € HT (160 244,00 € pour la passerelle du Saut du Chien et 7 450 € pour la sécurisation de la tour d'Oriol).

AIRE MULTI-ACTIVITE DE PLEINE NATURE – LA SEAUVÉ SUR SEMÈNE

Le développement et l'aménagement de cet espace naturel sont portés par la Communauté de Communes Loire-Semène, titulaire de la compétence développement touristique et lancée dans une démarche de structuration des activités de pleine nature. Chef de file du Territoire d'Excellence Pleine nature « Gorges de la Loire », Loire-Semène souhaite mettre en place une offre touristique multi activités basée sur les sports et loisirs en milieux naturels.

Les objectifs principaux de ce projet sont :

- Améliorer la capacité et la qualité de l'accueil du site touristique de la Séauve sur Semène

- Permettre l'arrivée de nouvelles activités marchandes, notamment le vélorail
- Revaloriser le patrimoine ferroviaire
- Ouvrir de nouveaux cheminements doux

Pour se faire la collectivité a retenu l'équipe de maîtrise d'œuvre STRATEGIE d'Yssingaux. Tout le volet paysager est sous-traité au bureau d'étude OSMOSE d'Yssingaux pour un montant de 29 955 € HT.

EXTENSION ZA RUE DE L'INDUSTRIE – AUREC SUR LOIRE

Afin de permettre à l'entreprise Interep, implantée à Aurec sur Loire, d'étendre son activité, la Communauté de Commune Loire Semène dans le cadre de sa compétence développement économique a entamé des travaux pour étendre la ZA de l'Industrie et terrasser une nouvelle plateforme industrielle.

Le chantier a commencé début de l'année 2019, et doit durer 5 mois. L'entreprise TREMA TP est mandataire pour ces travaux pour un montant de 572 827.37€ HT.

DEVELOPPEMENT TOURISTIQUE

TOURISME LOIRE SEMENE

1. L'OFFICE DE TOURISME• **Horaires d'ouverture du bureau d'accueil à Aurec sur Loire :**

9h30-12h30 / 14h-18h

D'octobre à avril : du mardi au vendredi (hors jours fériés)

De mai à septembre: du mardi au samedi (hors jours fériés)

• **Point information de la base de loisirs à Aurec :**

Du 4 mai au 15 septembre

13h00-19h00

Mai & juin : week-end et jours fériés

Juillet & août : tous les jours

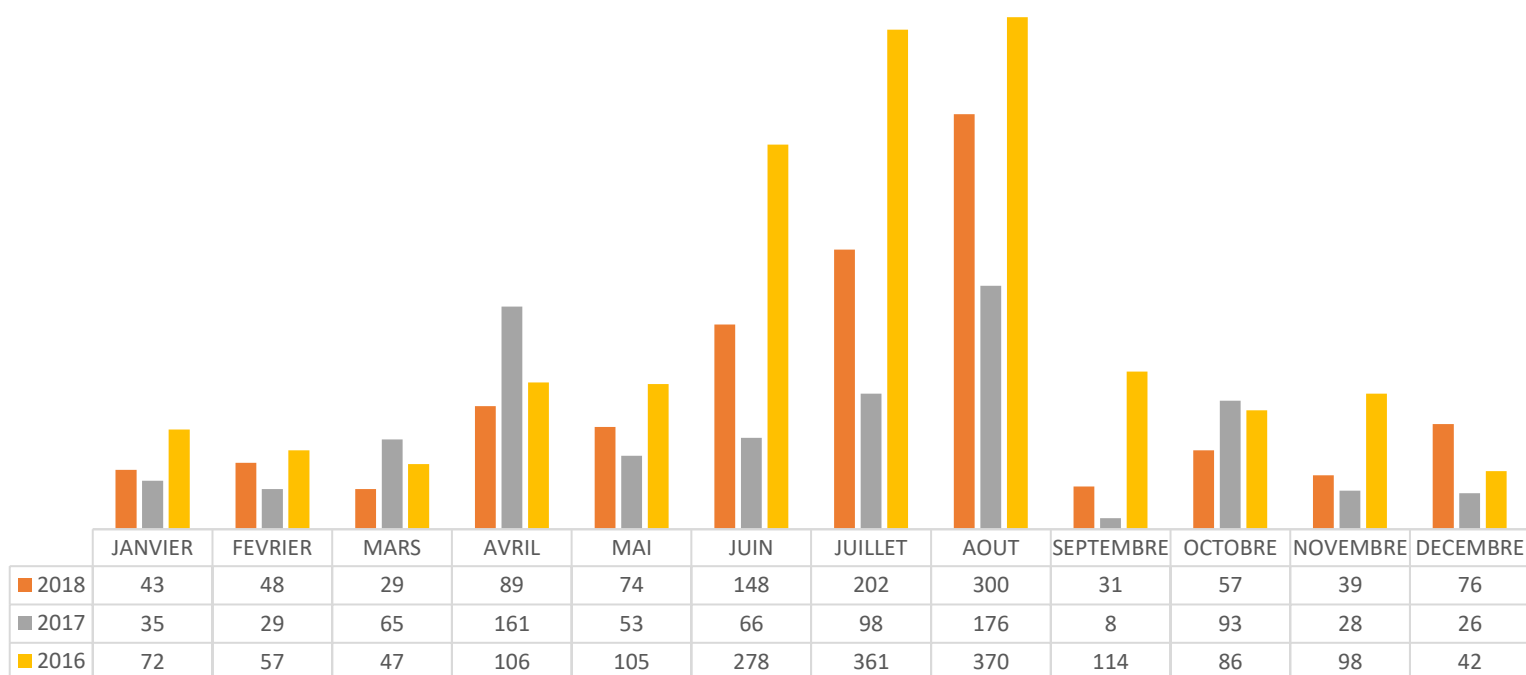
• **Fréquentation de l'office de tourisme**

Total de visiteurs en 2018 : 1136 / 2017 : 836 / 2016 : 1736 / 2015 : 1483 / 2014 : 1525

La fréquentation de l'Office de Tourisme en 2018 est en légère hausse par rapport à 2017. Néanmoins les données de 2017 sont à nuancer (fermeture tout le mois de septembre et changement de conseiller en séjour à partir de mai).

Le déménagement de l'Office de Tourisme courant décembre tend à renforcer la fréquentation, compte tenu de sa localisation privilégiée.

- **Quelques chiffres concernant la fréquentation d'activités touristiques**

Piscine d'Aurec sur Loire			Piscine de la Péchoire	
2018	2017	2016	2017	2016
9051	7142	3 230	11 197 (Hors accès camping)	14 000

- 2381 personnes ont loué un pédalo / paddle sur l'Aire Respirando (augmentation de 66% par rapport à 2017)
- 1741 personnes ont réalisé une descente en canoë (augmentation de 12% par rapport à 2017)
- 1331 joueurs au mini-golf (augmentation de 14% par rapport à 2017)
- 2439 locations de Bateaux Electriques sur la Loire
- 4193 glaces vendues (augmentation de 18% par rapport à 2017)
- Environ 14 000 visiteurs au Parc Family Aventure de la Séauve sur Semène



- **Déménagement de l'Office de Tourisme**

L'Office de Tourisme était peu visible en raison de son emplacement au sein du château des Moines Sacristains. Le transfert de locaux, 12 rue du Commerce à Aurec sur Loire, permet de rendre l'Office de Tourisme plus visible et accessible aux PMR.

L'aménagement intérieur a été réfléchi afin d'optimiser au mieux l'espace, notamment pour de multiples rangements, et concevoir un espace d'accueil fonctionnel. Ce transfert de local permettra aussi de répondre aux exigences de classement en catégorie III.



2. INFORMATION ET PROMOTION

- **Les éditions Loire Semène**

Courant 2018, le **Flyer de l'Aire Respirando** (2000 exemplaires imprimés en 2017) est très demandé dans les Offices de Tourisme mais aussi sur le site d'Aurec Plage notamment pour le plan du site qu'il contient. Ce flyer est également en téléchargement sur le site de l'Office de Tourisme.

Le **guide touristique Loire Semène** a été actualisé et réédité à 2500 exemplaires. Ce guide est destiné à assurer la promotion de l'offre touristique de Loire Semène. Activités de pleine nature, visites patrimoniales, hébergement, restauration... ont été valorisés dans ce livret. Pour cette édition, l'équipe de réalisation a intégré les éléments de la Charte Graphique proposée par la Maison Départementale du Tourisme de Haute-Loire afin de participer à l'effort de lisibilité de l'offre par une présentation homogène sur le territoire départemental.

Cette brochure est également en téléchargement sur le site de l'Office de Tourisme.



Flyer Aire Respirando
d'Aurec sur Loire

Guide touristique 2018



- **Les éditions mutualisées**

La Maison Départementale du Tourisme de la Haute-Loire et les Offices de Tourisme collaborent afin de pouvoir proposer des supports d'information de qualité.

L'Office de Tourisme Loire Semène a contribué en 2018 à l'édition des brochures mutualisées en traitant les mises à jour nécessaires sur le Système d'Information Touristique de la Haute Loire en ce qui concerne les animations et les activités du territoire.



Magazine Haute Loire
Expérience
(560 exemplaires)

Carte touristique de la
Haute Loire
(900 exemplaires)



- **Les brochures payantes**

Les ventes effectuées au siège de l'Office de Tourisme à Aurec sur Loire sont les suivantes : 84 fiches randonnées, 22 topoguides. Tandis qu'au point information à l'Abbaye à la Séauve sur Semène, 61 rando fiches ont été vendues.

- **Les agendas du territoire**

L'Office de Tournisme collecte les informations relatives aux manifestations organisées dans chaque commune auprès des mairies et associations. Les informations ainsi collectées sont publiées sur différents sites internet locaux (Zoomd'ici, Magazine Sortir

43, La Commère 43,..), mais également sur notre propre site internet, le site internet du Département et l'application mobile Haute Loire tourisme.

- **L'e-tourisme**

L'Office de Tourisme Loire Semène a participé à la gestion et la diffusion de l'information touristique via les différents sites web du tourisme local :

- Le site internet de la Maison Départementale du Tourisme (www.auvergnevacances.com)

- Le site internet de l'Office de Tourisme Intercommunal (www.otloiresemene.fr) qui a attiré 6194 visiteurs uniques pour 7413 connexions cette année. Les 3 pages les plus vues sont « Page d'accueil Loire-Semène », « La Une », « Bateaux électriques ». La durée moyenne de la visite par internaute est d'1 min 31 sec.

La page Facebook - Loire Semène Tourisme - permet de publier régulièrement des informations d'intérêt (manifestations, visuels,) pour le public touristique et de favoriser l'engagement et la relation avec les clients en créant une communauté. Elle est animée/alimentée par le service communication en fonction de la programmation sur le territoire. Elle totalise 402 abonnés fin 2018.

3. ANIMATIONS ESTIVALES

L'Office de Tourisme œuvre à la mise en place d'un programme d'animations estivales, constitué en 2018, avec les activités ci-dessous, réparties sur le territoire de la Communauté de Communes :

- Deux sorties VTT accompagnées (Saint Ferréol d'Auroure / Saint Victor Malescours)
- Deux sorties découverte des plantes sauvages comestibles (Pont Salomon / La Séauve sur Semène)
- Deux stages de photographie (Saint Didier en Velay / Aurec sur Loire)
- Une sortie découverte des oiseaux (Saint Victor Malescours)
- Deux séances d'observation des étoiles (Saint Just Malmont / Saint Ferréol d'Auroure)

4. DEVELOPPEMENT / AMENAGEMENT

- **Passerelle du Saut du Chien**

Tout juste lauréate de l'appel à manifestation d'Intérêt régional « Territoire d'Excellence Pleine Nature », la Communauté de Communes Loire Semène a lancé les travaux pour l'implantation spectaculaire d'une passerelle métallique au site emblématique « le Saut du Chien » situé dans les Gorges de la Loire à Aurec sur Loire (cf page 57). Afin de déployer l'offre touristique, cette passerelle (succession d'ouvrages métalliques) permettra aux piétons de franchir une double barre rocheuse qui empêchait jusque-là tout passage.

Les enjeux de cet aménagement à vocation touristique sont les suivants :

- permettre un cheminement spectaculaire et accessible au plus grand nombre, en balcon sur la Loire.
- améliorer l'accessibilité des rives de la Loire.
- passer le verrou du Saut du chien et débloquer ainsi la création de plusieurs itinéraires au sud d'Aurec-sur-Loire à moyen terme.

- **Espace VTT : définition et validation des nouveaux itinéraires**

La Communauté de Communes travaille en partenariat avec la Communauté de Communes Marches du Velay Rochebaron à la mise en place d'un réseau d'itinéraires VTT de tous niveaux pour contribuer à augmenter la pratique du VTT. Ceci en renforçant les liens avec les clubs locaux. Ce maillage d'itinéraires bénéficiera du label « Espace VTT » délivré par la Fédération Française de Cyclisme (FFC). Ce label permet de bénéficier d'une expertise technique de la FFC, ainsi que d'une meilleure promotion à l'échelle nationale.

Grâce à l'accueil d'un stagiaire au sein du service Développement et d'un travail conjointement mené avec les clubs de VTT locaux, 16 itinéraires de différents niveaux ont été identifiés sur l'ensemble du territoire intercommunal pour un kilométrage avoisinant les 250 kms. Ces derniers seront complétés par un circuit de grande itinérance. A noter que la majorité des circuits sera réalisable en VTT à Assistance Electrique.

L'ensemble de ces circuits ont ensuite été validés en Commission Tourisme au mois de septembre, pour un balisage prévu courant printemps 2019. Tandis qu'un débalisage des anciens circuits sera réalisé en parallèle par deux clubs de VTT. S'en suivra le déploiement d'actions de communication spécifiques menées par les deux offices de tourisme visant à faire connaître ces itinéraires.

- **Site d'escalade de Semène**

La Communauté de Communes travaille sur le projet de réhabilitation du site d'escalade de Semène implanté sur la Commune de Saint Ferréol d'Auroure. L'année 2018 a été consacrée à la définition du projet, du chemin d'accès, la rédaction d'un cahier des charges pour consulter les entreprises et les recherches de financement.

- **Aire multi activités de la Séauve sur Semène**

Inscrit dans l'appel à manifestation d'intérêt régional, la Communauté de Communes en partenariat avec la Commune de la Séauve sur Semène travaille sur le projet de structuration de l'espace naturel, de liaison des différents pôles (commerces, prestataires, ...). L'année 2018 a été consacrée à la définition du projet, l'écriture du cahier des charges de maîtrise d'œuvre et les recherches de financement.

CULTURE

RESEAU LECTURE PUBLIQUE

Le 20 avril dernier, les bibliothèques de St Victor Malescours et de St Ferréol d'Auroure ont été inaugurées dans leurs nouveaux locaux amorçant ainsi la phase finale du réseau de lecture publique Loire Semène.

A la suite de ces ouvertures, l'informatisation de la bibliothèque de Pont Salomon a commencé et est en cours de finalisation.

L'objectif de favoriser l'accès à la lecture pour tous sera ainsi atteint.

En appartenant au réseau, chaque bibliothèque adopte non seulement le règlement intérieur mais aussi le tarif d'adhésion annuel commun à toutes les médiathèques :

Famille habitant la Communauté de Communes	Famille résidant hors du territoire intercommunal	Adulte seul habitant la communauté de communes	Adulte seul résidant Hors du territoire intercommunal	Enfant seul (uniquement des documents pour la jeunesse)	Personnes de passage sur le territoire (carte valable deux mois seulement)
20 €	22 €	10 €	12 €	5 €	7 €

Chaque carte donne droit à un emprunt de 5 livres, 3 CD et 3 revues pour une durée de quatre semaines dans toutes les médiathèques du réseau Loire Semène. De plus, l'adhésion permet également d'accéder gratuitement à internet sur un poste de consultation et même au wifi depuis une tablette ou un ordinateur portables personnels.

Les usagers disposent du portail des médiathèques sur

www.reseaubibliothequesloiresemene.fr. Ils peuvent ainsi consulter le catalogue commun, découvrir les nouveautés mais aussi les coups de cœur et les animations proposés par le réseau. Les adhérents du réseau ont également la possibilité de voir la liste des documents qu'ils ont empruntés ainsi que réserver des documents (1 livre/1 CD par carte) directement de chez eux et se faire livrer les ouvrages dans la médiathèque de leur choix : Aurec-sur-Loire, Saint-Didier en Velay ou Saint-Just-Malmont ou la Séauve-sur-Semène grâce à la navette bi-hebdomadaire.

Le réseau de lecture publique Loire-Semène est partenaire de la Bibliothèque Départementale de Prêt de Haute-Loire. Cela permet notamment à toutes les structures du réseau de bénéficier d'un service de réservation de documents qui sont amenés une fois par mois par navette. Ceci vient en complément de la desserte biannuelle d'un bibliobus dans toutes les bibliothèques et médiathèques. Un musibus vient également dans les médiathèques deux fois par an ; ces différents passages permettent l'enrichissement des fonds documentaires du territoire.

En 2018, grâce au prêt d'un lot de consoles et d'un casque à réalité virtuelle, plusieurs ateliers ont eu lieu dans les trois médiathèques du réseau, ainsi que pour les groupes du CLAS de l'accueil de loisirs d'Aurec sur Loire.

Depuis octobre 2014, le réseau de lecture publique Loire-Semène a mis en place le Prix des Incorruptibles en partenariat avec le service Famille-Jeunesse de Loire Semène dans le cadre des nouveaux temps d'activités. Les séances se sont déroulées avec le cycle 2 (CP, CE1, CE2), une fois par semaine, dans l'ensemble des structures gérées par la Communauté de Communes. Elles ont permis aux enfants de découvrir 5 ouvrages et de voter « comme des grands » pour leur livre préféré.

De même, depuis 2017, les adultes peuvent voter pour l'un des trois titres de la sélection du Prix Charles Exbrayat dans les médiathèques du réseau.

En 2018, il y a eu 89 743 prêts de document sur l'ensemble du réseau de lecture publique.

MÉDIATHÈQUE MANDRAGOTTE à SAINT-DIDIER EN VELAY

1) Présentation :

La bibliothèque a une surface de 341 m², répartis sur deux étages. Elle possède un fonds imprimé et musical de **20 090** documents.

2) Fonctionnement de la structure :

L'amplitude horaire d'ouverture au public est de 20h, réparties de la manière suivante :

MARDI	MERCREDI	JEUDI	VENDREDI	SAMEDI
15h30-19h	10h-12h30/14h-18h30	16h-18h30	15h30-19h	9h-12h

En 2018, la médiathèque a été fermée le mercredi 9 mai, le vendredi 11 et samedi 12 mai, le samedi 25 août (vide-greniers à St Didier), vendredi 2 et samedi 3 novembre, samedi 22 et samedi 29 décembre

Pour les travaux : jeudi 5 et vendredi 6 juillet et le jeudi 30 et le vendredi 31 août

3) Public

Nombre total d'adhérents actifs accueillis en 2018 : **698** dont adhérents collectivités : **30**

Origine géographique du public accueilli :

- Communauté de communes : **685** (dont 532 de St Didier)
- Hors communauté de communes : **13**

4) Fréquentations :

Nombre de prêts en fonction du jour de la semaine :

- Mardi : 7 132 prêts soit 23.34 %
- Mercredi : 9 175 prêts soit 30.02 %
- Jeudi : 5 322 prêts soit 17.41 %
- Vendredi : 4 909 prêts soit 16.06 %
- Samedi : 4 025 prêts soit 13.17 %

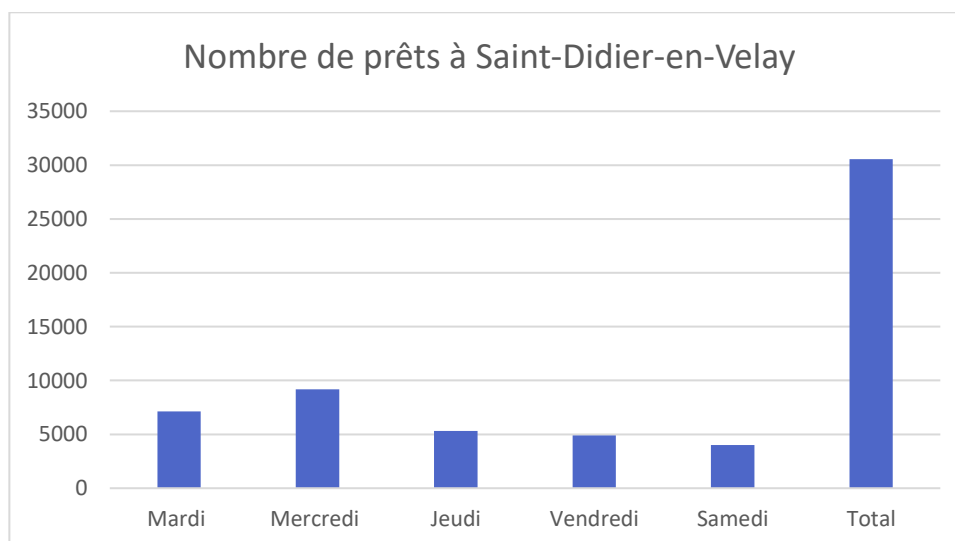

5) Personnel

Une responsable, un agent de bibliothèque et une chargée mission numérique.

6) Partenariat :

Outre les partenariats mis en place au niveau du réseau de lecture publique Loire Semène, chacune des structures a également ses propres partenariats. La Mandragotte travaille avec :

- Les écoles primaires et maternelles
- Le Centre de loisirs pour le périscolaire et les TAP
- La Maison de Retraite
- L'association Sauvegarde Environnement et la Mairie de St Didier autour de la fête des semences à laquelle le club ados de la médiathèque a participé.
- La Municipalité de St Didier
- Le CISPD (club ados et casque à réalité virtuelle)
- L'association *Souvenir de Charles Exbrayat* (participation au prix)
- la BDHL
- « Ciné Saint-Did », le cinéma associatif.



Contacts

mediathequestdidier@loire-semene.fr et/ou 04 71 61 18 35

**MÉDIATHÈQUE LES MOTS PASSANT
à AUREC-SUR-LOIRE**

1) Présentation :

La bibliothèque a une surface de 350 m². Elle possède un fonds imprimé et musical de 16 025 documents informatisés.

2) Fonctionnement de la structure :

L'amplitude horaire d'ouverture au public est de 20h, réparties de la manière suivante :

MARDI	MERCREDI	JEUDI	VENDREDI	SAMEDI
16h-18h30	10h-12h30/14h-18h30	16h-18h30	14h-19h00	9h30-12h30

Une permanence est également tenue par les bénévoles le dimanche de 9h30 à 11h30.

En 2018, la médiathèque a été fermée du 09 au 13 mai, les dimanches 01 avril, 13 et 20 mai, du 07 au 19 août ainsi que tous les dimanches du mois d'août, le vendredi 02 et le samedi 03 novembre, les samedis 22 et 29 décembre et les dimanches 23 et 30 décembre 2018.

3) Public

Nombre total d'adhérents actifs accueillis en 2018 : 932 dont adhérents collectivités : 31

Origine géographique du public accueilli (hors collectivités) :

- Communauté de communes : 828 (dont 820 d'Aurec)
- Hors communauté de communes : 104

4) Fréquentations :

Nombre de prêts en fonction du jour de la semaine :

- Mardi : 4791 prêts soit 18,46 %
- Mercredi : 7867 prêts soit 30,32%
- Jeudi : 3679 prêts soit 14,18 %
- Vendredi : 4660 prêts soit 17,96 %
- Samedi : 3044 prêts soit 11,73%
- Dimanche : 1905 prêts soit 7,34 %

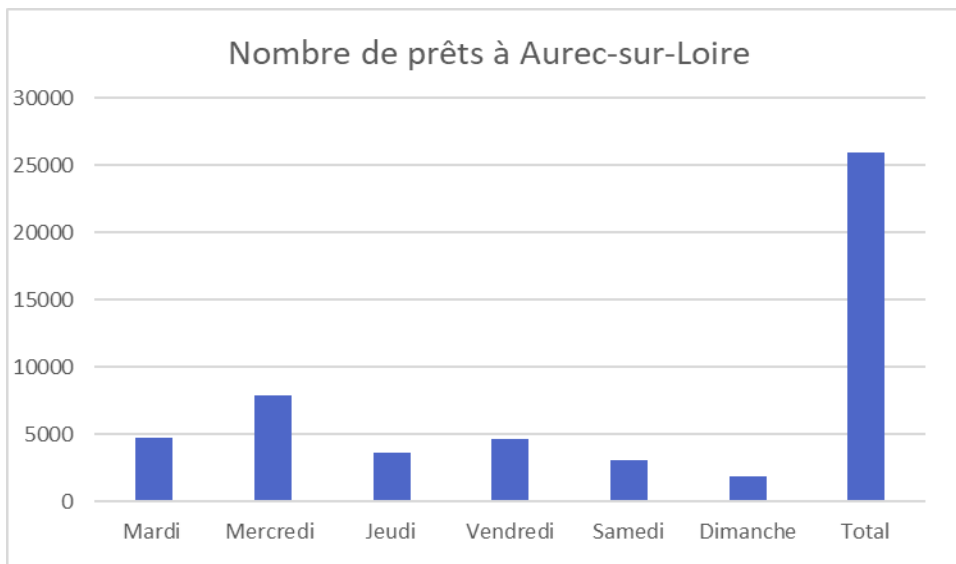

5) Personnel :

Une responsable, deux agents de bibliothèque et une chargée de mission numérique et musique.

L'association « Les Amis de la Bibliothèque » comptait 16 membres en 2018.

6) Partenariat :

Outre les partenariats mis en place au niveau du réseau de lecture publique Loire Semène, chacune des structures a également ses propres partenariats.

La médiathèque « des Mots Passants » travaille avec :

- Les écoles maternelles et primaires
- Les collèges
- Le Relais d'Assistantes Maternelles « aux p'tits bambins »
- La crèche « les Lutins »
- Le centre de loisirs l'îlojeux
- Depuis 2015, la médiathèque propose à ses adhérents un « p'tit déj musical » une fois par trimestre
- L'association Aurec Environnement, l'Université pour tous et l'association de la bibliothèque.
- Le CISPD (club ados et casque à réalité virtuelle)
- L'association *Souvenir de Charles Exbrayat* (participation au prix)
- La BDHL

Contacts

mediathequeaurec@loire-semene.fr 04 77 35 29 41



MÉDIATHÈQUE AU FIL DES MOTS à SAINT-JUST MALMONT

1) Présentation :

La bibliothèque a une surface de 200 m², répartis sur deux étages. Elle possède un fonds imprimé et musical de 22 975 documents.

2) Fonctionnement de la structure :

L'amplitude horaire d'ouverture au public est de 20h, réparties de la manière suivante :

LUNDI	MARDI	MERCREDI	JEUDI	VENDREDI	SAMEDI
16h-18h30	16h-18h30	10h-12h30/14h-18h30	16h-18h30	16h-18h30	9h30-12h30

En 2018, la médiathèque a été fermée du 7 au 12 mai, du 13 au 25 août, les 2 et 3 novembre, le 22 et 24 décembre ainsi que les 29 et 31 décembre 2018.

3) Public

Nombre total d'adhérents actifs accueillis en 2017 : 702 dont adhérents collectivités : 20

Origine géographique du public accueilli (hors collectivités) :

- Communauté de communes : 669 (dont 609 de St Just Malmont)
- Hors communauté de communes : 13

4) Fréquentations :

Nombre de prêts en fonction du jour de la semaine :

- Lundi : 3261 prêts soit 13,7%
- Mardi : 2613 prêts soit 11,4%
- Mercredi : 8022 prêts soit 33,9%
- Jeudi : 3129 prêts soit 13,2 %
- Vendredi : 3634 prêts soit 15,3%
- Samedi : 2987 prêts soit 12,5 %

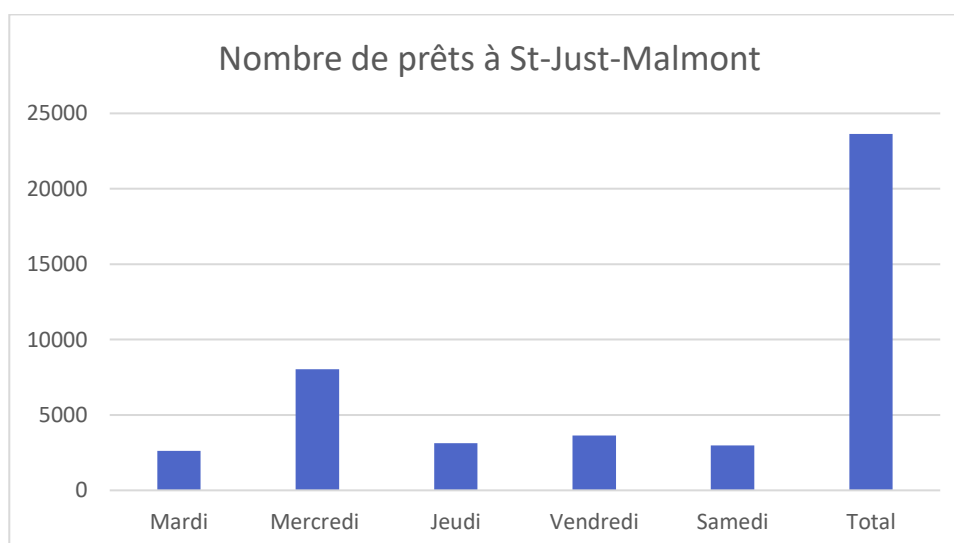

5) Personnel

Une responsable, 3 agents de bibliothèque et une chargée de mission numérique et musique.

Une équipe de 4 bénévoles complète l'équipe.

6) Partenariat :

Outre les partenariats mis en place au niveau du réseau de lecture publique Loire Semène, chacune des structures a également ses propres partenariats. La médiathèque « Au fil des mots » travaille avec :

- Les écoles en fonction de la demande.
- Le centre de Loisirs « Pierre Royon ».
- La crèche « les Enfants ».
- La maison de retraite.
- Le CISPD (club ados et casque à réalité virtuelle)
- L'association *Souvenir de Charles Exbrayat* (participation au prix)
- La BDHL

Contacts

mediathequestjust@loire-semene.fr 04 77 35 61 11



BIBLIOTHÈQUE PIERRE ANDRÈS à PONT SALOMON

1) Présentation :

La bibliothèque a une surface de 80 m². Elle existe depuis 25 ans. Elle possède un fonds imprimé de 1 500 documents informatisés.

2) Fonctionnement de la structure :

L'amplitude horaire d'ouverture au public est de 5h30 une semaine sur deux, réparties de la manière suivante :

LUNDI	MERCREDI	SAMEDI 1/2
14h30-16h30	16h30-18h00	10h00-12h00

En 2018, la bibliothèque a été fermée a été fermée du 1^{er} au 31 août.

3) Public

Nombre total d'adhérents actifs accueillis en 2018 : 313

dont adhérents collectivités : 3

Origine géographique du public accueilli : Pont-Salomon et alentours

Tarif : gratuit

Adhérents collectifs : Écoles (primaire et maternelle) et Centre de Loisirs.

Nombre de documents et durée du prêt : 4 documents pour 4 semaines.

4) Bénévoles

L'équipe des bénévoles compte 10 bénévoles.

5) Partenariat :

Outre les partenariats mis en place au niveau du réseau de lecture publique Loire Semène, chacune des structures a également ses propres partenariats. La bibliothèque «Pierre Andrès» travaille avec les écoles, et le centre de loisirs.

Contact

bibliothequepsalomon@loire-semene.fr 04 77 10 01 76



BIBLIOTHÈQUE LOU LIBRÈ à LA SÉAUVE SUR SEMÈNE

1) Présentation :

Existant depuis une vingtaine d'années, la bibliothèque bénéficie, depuis son déménagement fin octobre 2016 au centre socio-culturel de La Séauve, d'une surface de 70 m². Elle possède un fonds imprimé de 2 437 documents désormais informatisés.

2) Fonctionnement de la structure :

L'amplitude horaire d'ouverture au public est de 10h30, réparties de la manière suivante :

MERCREDI	JEUDI	VENDREDI	SAMEDI
14h00-18h00	16h00-18h30	16h00-18h00	10h00-12h00

En 2018, la bibliothèque a été fermée le mercredi 9 mai, le vendredi 11 et samedi 12 mai, du 6 au 18 août (8 jours), vendredi 2 et samedi 3 novembre, samedi 22, mercredi 26 et samedi 29 décembre

3) Public

Nombre total d'adhérents actifs accueillis en 2018 : 92 dont adhérents collectivités : 3

Origine géographique du public accueilli :

- Communauté de communes : **92** (dont 86 de La Séauve)
- Hors communauté de communes : **0**

4) Fréquentation :

Nombre de prêts en fonction du jour de la semaine :

- Lundi : 40 prêts soit 1.45 %
- Mardi : 22 prêts soit 0.79 %
- Mercredi : 942 prêts soit 34.06 %
- Jeudi : 175 prêts soit 6.33 %
- Vendredi : 914 prêts soit 33.04 %
- Samedi : 673 prêts soit 24.33 %

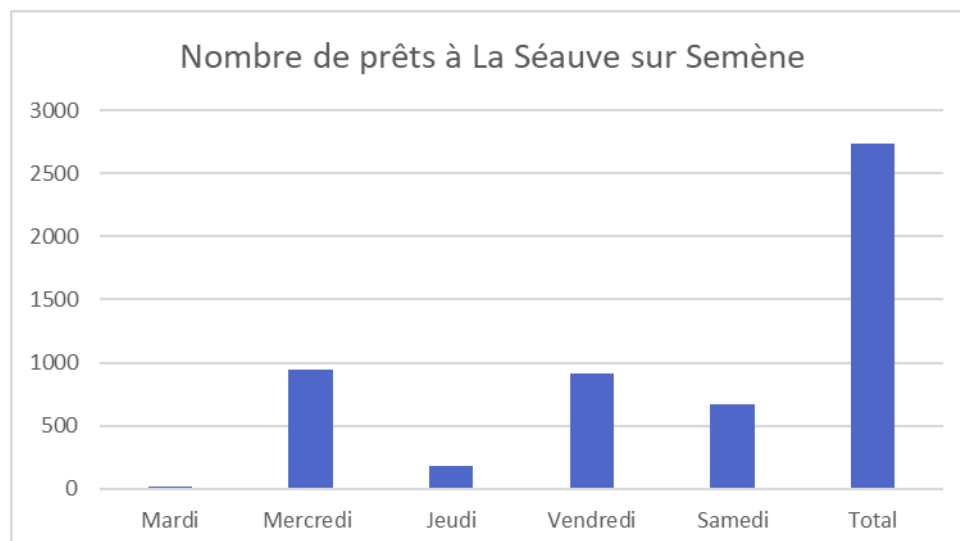

5) Personnel

Un agent de bibliothèque et une équipe de bénévoles qui compte 5 bénévoles.

6) Partenariat :

Outre les partenariats mis en place au niveau du réseau de lecture publique Loire Semène, chacune des structures a également ses propres partenariats. La bibliothèque « Lou Libre » travaille avec le périscolaire.

Contacts :

bibliothequelseauve@loire-semene.fr 04 71 75 36 15



BIBLIOTHÈQUE LIS LÀ à SAINT-FERRÉOL D'AUROURE

1) Présentation :

Depuis son ouverture, le 21 avril dernier, la bibliothèque « Lis-là » bénéficie dorénavant d'une surface de 100 m². Elle possède un fonds imprimé de 2 470 documents.

2) Fonctionnement de la structure :

L'amplitude horaire d'ouverture au public est de 9h30, réparties de la manière suivante :

LUNDI	MERCREDI	JEUDI	SAMEDI
16h-18h30	9h30-12h00	16h-18h30	9h30-12h30

En 2018, la bibliothèque a été fermée du 7 au 12 mai, du 13 au 25 août, le samedi 3 novembre, les samedis 22 et 29 décembre et les lundis 24 et 31 décembre 2018.

3) Public

Nombre total d'adhérents actifs accueillis en 2018 : 275 dont 16 collectivités

Origine géographique du public accueilli (hors collectivités) :

- Communauté de communes : 271
- Hors communauté de communes : 4

Adhérents collectifs : périscolaire, écoles, crèche, RAM

4) Fréquentation

Nombre de prêts en fonction du jour de la semaine :

- Lundi : 1152 soit 21.55 %
- Mercredi : 1562 soit 29.22 %
- Jeudi : 1105 soit 20.67 %
- Samedi : 1527 soit 28.56 %

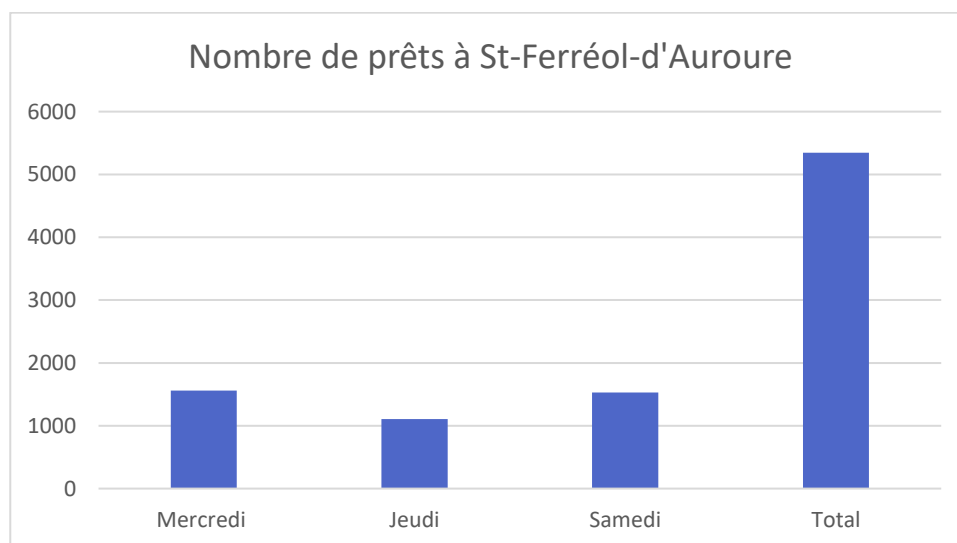

5) Personnel :

Un agent de bibliothèque et l'équipe des bénévoles compte 10 bénévoles en 2018.

6) Partenariat :

Outre les partenariats mis en place au niveau du réseau de lecture publique Loire Semène, chacune des structures a également ses propres partenariats. La bibliothèque «Lis-là» travaille avec les écoles, le Relais d'Assistantes Maternelles et le périscolaire.

Contacts :

bibliothequestferreol@loire-semene.fr 09 62 67 45 07



**BIBLIOTHÈQUE ASSOCIATIVE « LIVRES AU VILLAGE »
à SAINT-VICTOR MALESCOURS**

1) Présentation :

La bibliothèque a été entièrement rénovée et a rouvert le 7 avril offrant une meilleure optimisation de ses 40 m². Elle possède un fonds imprimé de 1 164 documents.

2) Fonctionnement de la structure :

L'amplitude horaire d'ouverture au public est de 10h, réparties de la manière suivante :

LUNDI	MARDI	MERCREDI (hors vacances scolaires)	VENDREDI	SAMEDI
16h00 18h00	16h00- 18h30	10h00 12h00	16h00 18h00	10h00 11h30

La bibliothèque ferme mercredis matin pendant les vacances scolaires. Elle a fermé la semaine du 7 au 12 mai, le 2, 5 et 6 novembre, les 24, 26, 31 décembre 2019.

3) Public

Nombre total d'adhérents actifs accueillis en 2018 : 65 adhérents dont 1 collectivité.
Origine géographique du public accueilli : 60 personnes de St-Victor-Malescours et 5 personnes provenant de la Communauté de Commune.

4) Fréquentation

Nombre de prêts en fonction du jour de la semaine :

- Lundi : 206 soit 14 %
- Mardi : 178 soit 12.1 %
- Mercredi : 173 soit 11,8 %
- Jeudi : 252 soit 17.2 %
- Samedi : 658 soit 44,9 %

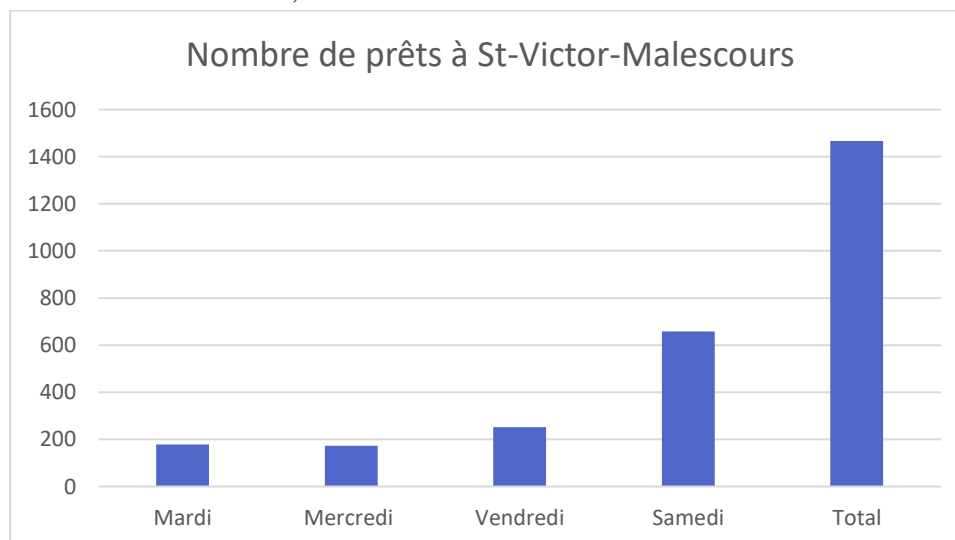

5) Personnel

Un agent de bibliothèque et l'association « Livres au Village » qui compte 6 bénévoles ainsi que les membres du club de scrabble.

6) Partenariat

Outre les partenariats mis en place au niveau du réseau de lecture publique Loire Semène, chacune des structures a également ses propres partenariats. La bibliothèque « Livres au village » travaille avec le périscolaire et les écoles.

Contacts :

bibliothequestvictor@loire-semene.fr 04 71 65 16 89



Le pôle animation est composé de :

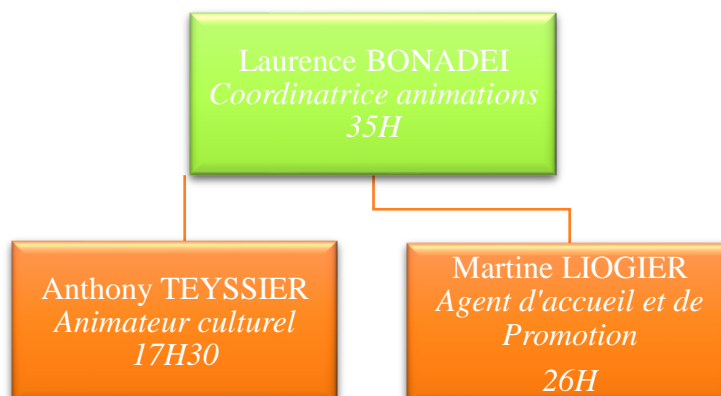

Les animations du réseau de lecture publique sont communes aux sept structures et donnent lieu à l'élaboration d'une programmation semestrielle autour d'un thème.

En 2018, les thèmes abordés ont été : la Danse et les « mémoires / histoires de vie ».

La thématique de la **Danse** a été retenue pour le premier semestre. Au total, ce sont 27 animations qui ont été proposées, abordant les danses traditionnelles, avec notamment la danse africaine, les danses urbaines (Hip Hop), les danses contemporaines sans oublier la salsa et les danses de salon.

La 5^{ème} édition des Journées Européennes du Patrimoine a constitué un temps fort de la saison. Organisées sur 3 jours, du 6 au 8 avril, ce sont 15 artisans qui sont venus à la rencontre du jeune public et du grand public, rassemblant 677 personnes.

Le deuxième semestre articulé autour d'une thématique plus large « Histoires de vie » a proposé 17 animations. Spectacles, concerts, ateliers, expositions et projections ont rythmé cette fin d'année.

Ces animations permettent non seulement de fidéliser les adhérents des structures mais aussi d'attirer des non adhérents pour leur donner envie de lire.

Sur 2018, ces animations ont attiré 5195 personnes dont 1797 enfants. Elles peuvent prendre différentes formes dont :

- Les Tites z'oreilles (TZO) initiées au départ sur la structure de Saint-Didier en Velay, le concept a ensuite été étendu à l'ensemble des structures grâce à la mise en place d'un animateur culturel : Anthony TEYSSIER. Ce n'est pas une histoire, ni un conte, ni une chanson, c'est un peu un mélange de tous ces ingrédients. Elles ont lieu une fois par mois en médiathèque et une fois par trimestre dans les points lectures.

- Le Club ado, a été créé à Saint-Didier en Velay dans la continuité des tites z'oreilles afin d'accueillir les plus fidèles tites z'oreilles devenues trop grandes. Cette animation est donc dédiée au public adolescent/ pré-adolescent et est ouverte à tous. Ce club a lieu une fois par mois et donne lieu à la publication d'un journal intitulé « Mort de Lire ».
- Les clubs d'écoute et les rendez-vous musicaux « P'tit Déj musical » animés par Lydie ALLEMAND, ont proposé des moments conviviaux d'écoute et de partage, autour de quelques gourmandises...

En 2018, il y a eu plusieurs animations autour du numérique :

- Avec les tablettes : avec les enfants du CLAS d'Aurec, des centres de Loisirs et le Club Ados de la Médiathèque de St Didier.
- Avec le Casque à Réalité Virtuelle prêté avec une PS4 par La Bibliothèque Départementale de Prêt de la Haute-Loire : auprès du grand public et des jeunes du CISP
- Dans le cadre d'un projet Leader de coopération entre plusieurs médiathèques et réseaux du Pays de la Jeune Loire autour du jeu vidéo, un atelier parents-enfants en partenariat avec le CISP a été mis en place à l'Accueil de loisirs de St Didier et à la Médiathèque d'Aurec avec La Source numérique et un coding goûter et un atelier « Deviens youtubeur » avec Zoomacom à la Médiathèque d'Aurec sur Loire.

Partenariats

Outre les partenariats mis en place au niveau du réseau de lecture publique Loire Semène et des salles communales du territoire, le service animation poursuit et développe des partenariats culturels avec notamment ;

- La Comédie de St-Etienne, dans le cadre de l'accueil de spectacle de la Comédie Itinérante,
- Le Département de la Haute-Loire avec le prêt d'expositions thématiques,
- Le musée d'Art et d'Industrie de St-Etienne avec l'accueil d'expositions spécifiques,
- Chacun son court, le Festival national des médiathèques, organisé en partenariat avec CVS et le festival international du court-métrage de Clermont-Ferrand.

Cette fin d'année 2018 est marquée par la mise en place d'une **convention territoriale de développement pour l'éducation aux Arts et à la Culture (2018/2021)** avec les partenaires de la Drac Auvergne Rhône-Alpes, l'Education Nationale, le Conseil Régional Auvergne Rhône-Alpes, le Conseil Départemental de la Haute-Loire, le réseau Canopé et la Caf de Haute-Loire.

Cette convention associant de nouveaux partenaires permettra de développer et d'enrichir la saison culturelle Loire Semène dès 2019.

	janvier		février		mars		avril		mai		juin		juillet		août		septembre		octobre		novembre		décembre	
	adulte	enfants	adulte	enfants	adulte	enfants	adulte	enfants	adulte	enfants	adulte	enfants	adulte	enfants	adulte	enfants	adulte	enfants	adulte	enfants	adulte	enfants	adulte	enfants
A	190	7	5	10	37		29		15	30	1228			14		8		16		8		12		
N	12	41	42	14	51				6	4	1	11		83		31		15		31		39		
I	25	7	10	111	120	277					7	4		11		5	15	20	30					
M		62	81	14	4	400					1	8		9		10	19	59						
A		6	12	14	4		14							4		13		19						
T		32		100	88	14	14							7	4					8				
I				12		14	14							24		11								
O					20	8																		
N					109		14																	
S					50																			
Sous-total	227	0	155	150	275	220	667	341	29	0	21	34	1237	0	0	78	152	4	42	129	30	51	0	
Total	227		305		495	1008		29		55	1260		0		156	120		159		159	51	0	3865	
	enfants	adultes	enfants	adultes	enfants	adultes	enfants	adultes	enfants	adultes	enfants	adultes	enfants	adultes	enfants	adultes	enfants	adultes	enfants	adultes	enfants	adultes	enfants	adultes
	12	7	15	10	25	12	10	5	25	7				11	2	59	11	2	27	17	7	14	9	
	3	1	19	8	35	8	2	2	31	10				19	10	86	19	10	27	27	7	7	4	
	4	4	11	5	23	9	12	5	11	5				25	7		25	7	10	10	3	15	8	
	10	7	29	7	12	5	3	2	13	7				15	6		15	6	11	11	5	1	1	
T	3	1	17	11	18	4	13	6	30	18				11	2		11	2	22	8	8	21	15	
Z	24	9	11	5	12	8	10	3	12	3									13	2	16	7		
O	28	7	9	5	7	3			23	20											17	6		
									5	2											9	10		
	84	36	111	51	132	49	50	23	150	72	0	0	0	0	0	81	27	100	27	145	100	32	100	60
Total TZO	120		162		181	73	222		222					108		172		132		172		160		1330
Dont enfants	84		261		352	391	150		150		34		23		0	85		130		187		100		1797
TOTAL	347		467		676	1081	251		251		55		1260		0	264		291		292		211		3865

S1	S2	S1+S2
Animations	1058	5195
Dont enfants	502	1797

JANVIER « DANSES »					
Date	Lieu	Animation	Intervenants	Public visé	Nombre de participants
Du 02/01/2018 au 24/02/2018	Médiathèque Saint-Just-Malmont	DANSE AFRICAINE ET TRADITIONS	Corinne Angélique et	Tout public	190 personnes
Vendredi 12/01/2018	Médiathèque Saint-Didier-en-Velay	Club Ados « spécial Tablettes »	Alexandrine Lydie et	Dès 12 ans	12 personnes
Vendredi 12/01/2018	Cinéma/Théâtre SDV	DESERT DANCER	Ciné St Did	Dès 12 ans	25 personnes
Vendredi 26/01/2018	Salle visio conférence Aurec sur Loire	STOMP OUT LOUD Film documentaire de Luke CRESSWELL et Steve NICHOLAS		Dès 10 ans	ANNULÉ REPROGRAMMÉ
Samedi 13/01/2018	Bibliothèque La Séauve sur Semène	TZO « Coup de Cœur »	Par Anthony Teyssier	Jeune Public	3-6 ans : 12 enfants + 7 adultes 6-12 ans : 3 enfants + 1 adulte
Mercredi 17/01/2018	Médiathèque Saint-Didier-en-Velay	TZO « Coup de Cœur »	Par Antony Teyssier	Jeune Public	3-6 ans : 4 enfants + 4 adultes
Samedi 20/01/2018	Médiathèque Aurec sur Loire	TZO « Coup de Cœur »	Par Antony Teyssier	Jeune Public	3-6 ans : 10 enfants + 7 adultes 6-12 ans : 3 enfants + 1 adulte
Mercredi 24/01/2018	Médiathèque Saint-Just-Malmont	TZO « Coup de Cœur »	Par Antony Teyssier	Jeune Public	3-6 ans : 24 enfants dont 17 CL + 9 adultes dont 2 anims 6-12 ans : 28 enfants dont 15 CL + 7 adultes dont 2 anims
TOTAL					347 personnes dont 84 enfants



FEVRIER « DANSES »					
Date	Lieu	Animation	Intervenants	Public visé	Nombre de participant
Samedi 10/02/2018	Salle Polyvalente Saint-Didier- en-Velay	INITIATION DANSE CONTEMPORAIN Avec la chorégraphe Cécile LALOYE		Dès 7 ans	12 participants dont 5 enfants
Mardi 13/02/2018	Salle Massenet Pont- Salomon	BALLERINA Projection film d'animation d'Éric SUMMER et Éric WARIN		Dès 4 ans	83 personnes dont 37 enfants CL et 5 (CISPD)
Mercredi 14/02/2018	Médiathèque ASL	Découverte du casque V.R	Alexandrine et Lydie	Tout public	17 personnes dont 10 jeunes (MJC) + 1 anim + 3 adultes
Jeudi 15/02/2018	Centre socio culturel La Séauve sur Semène	BALLERINA Projection film d'animation d'Éric SUMMER et Éric WARIN		Dès 4 ans	143 personnes dont 23 enfants CL SDV, 48 CL ASL, 10 CISPD
Mercredi 21/02/2018	Médiathèque Aurec-sur- Loire	Découverte du casque V.R	Alexandrine et Lydie	Tout public	18 personnes dont 12 enfants
Samedi 24/02/2018	Accueil Loisirs Saint- Just-Malmont	LECON D'ÉMOTIONS	Avec la Compagnie « Gueules d'Amour »	Jeune Public de 9 mois à 3 ans	32 personnes
Mercredi 14/02/2018	Bibliothèque Saint-Victor- Malescours	TZO « En piste : cirque ! »	Par Anthony Teyssier	Jeune Public	3-6 ans : 15 enfants + 10 adultes 6-12 ans : 19 enfants + 8 adultes
Mercredi 21/02/2018	Bibliothèque Pont- Salomon	TZO « En piste : cirque ! »	Par Anthony Teyssier	Jeune Public	3-6 ans : 11 enfants dont 5 CL + 5 adultes dont 1 anim 6-12 ans : 29 enfants dont 18 CL + 7 adultes dont 2 anims
Samedi 24/02/2018	Médiathèque Aurec sur Loire	TZO « En piste : cirque ! »	Par Anthony Teyssier	Jeune Public	3-6 ans : 17 enfants + 11 adultes 6-12 ans : 11 enfants + 5 adultes
Mercredi 28/02/2018	Médiathèque Saint-Didier- en-Velay	TZO « En piste : cirque ! »	Par Anthony Teyssier	Jeune Public	3-6 ans : 9 enfants dont 6 CL + 5 adultes dont 2 anims
TOTAL					467 personnes dont 261 enfants

MARS « DANSES »					
Date	Lieu	Animation	Intervenants	Public visé	Nombre de participant
Samedi 03/03/2018	Salle Visio Conférence Aurec-sur- Loire	JEUX VIDEO JUST DANCE		Dès 12 ans	10 personnes
Du 05/03/2018	Médiathèque Saint-Just- Malmont	EXPOSITION RÊVE LA LUMIÈRE	Élisabeth Cuffel	Tout public	NC
Samedi 10/03/2018	Salle Catherine Courbon Saint-Ferréol d'Auroure	DANSE AFRICAIN INITIATION	Avec Cindy DEMBÉLÉ	Ado/Adulte	18 personnes dont 4 enfants
Mardi 13/03/2018	Salle Polyvalente SDV	HELEN K	COMÉDIE ST ÉTIENNE MAIRIE SDV	Ados / Adultes	120 scolaires 111 tous publics
Samedi 17/03/2018	Salle du Cloutier Saint-Ferréol d'Auroure	DANSE AFRICAIN INITIATION	Avec Cindy DEMBÉLÉ	Ado/Adulte	18 personnes dont 4 enfants
Samedi 24/03/2018	Salle du Cloutier Saint-Ferréol d'Auroure	DANSE AFRICAIN INITIATION	Avec Cindy DEMBÉLÉ	Ado/Adulte	18 personnes dont 4 enfants
Samedi 24/03/2018	Salle Polyvalente Saint-Just- Malmont	DONI-DONI		Tout Public	100 adultes et 88 enfants
Jeudi 29/03/2018	Médiathèque Saint-Just- Malmont	L'ART EN TRANSPARENCE	Élisabeth Cuffel		12 personnes
Mercredi 14/03/2018	Médiathèque Saint-Just- Malmont	TZO « Découvre un artiste »	Par Anthony TEYSSIER	Jeune Public	3-6 ans : 25 enfants dont 19 CL + 12 adultes dont 3 anims 6-12 ans : 35 enfants dont 27 CL + 8 adultes dont 3 anims
Mercredi 21/03/2018	Médiathèque Saint-Didier en Velay	TZO « Découvre un artiste »	Par Anthony TEYSSIER	Jeune Public	3-6 ans : 23 enfants dont 9 CL + 9 adultes dont 2 anims
Mercredi 28/03/2018	Bibliothèque Pont- Salomon	TZO « Découvre un artiste »	Par Anthony TEYSSIER	Jeune Public	3-6 ans : 12 enfants dont 6 CL + 5 adultes dont 2 anims 6-12 ans : 18 enfants dont 11 CL + 4 adultes dont 2 anims
Samedi 31/03/2018	Bibliothèque Saint-Ferréol d'Auroure	TZO « Découvre un artiste »	Par Anthony TEYSSIER	Jeune Public	3-6 ans : 12 enfants + 8 adultes 6-12 ans : 7 enfants + 3 adultes
TOTAL					676 personnes dont 352 enfants

AVRIL « DANSES »					
Date	Lieu	animation	intervenants	Public visé	nombre de participant
Du 27/03 au 27/05/2018	Médiathèques (3)	Prix Musical	ZIKLIBRENBIB	Tous	37 votes
Du 03/04 au 12/05/2018	Médiathèque Saint-Just-Malmont	EXPOSITION LE LANGAGE DU CORPS		Tout public	NC
Jeudi 05/04/2018	Médiathèque Saint-Didier en Velay	PASSION HIP-HOP RENCONTRE	Avec Damani DEMBÉLÉ	Dès 8 ans	51 personnes
Vendredi 6/04/2018	Abbaye Cistercienne	JEMA	ARTISANS	Scolaires	277 enfants
Samedi 7 et dimanche 8 /04/2018	Abbaye Cistercienne	JEMA	ARTISANS	Tout Public	400 personnes
Mardi 10/04/2018	Maison des Associations Aurec sur Loire	DANSE HIP -HOP	Avec le collectif Melting force	De 8 à 14 ans	14 enfants
Mercredi 11/04/2018	Maison des Associations Aurec sur Loire	DANSE HIP -HOP	Avec le collectif Melting force	De 8 à 14 ans	14 enfants
Mardi 17/04/2018	Maison des Associations Aurec sur Loire	DANSE HIP -HOP	Avec le collectif Melting force	De 8 à 14 ans	14 enfants
Vendredi 13/04/2018	Médiathèque Saint-Just-Malmont	LIGHT PAINTING ATELIER	Avec Benjamin TEYSSIER et Margot Da Fonseca	Dès 7 ans	Séance de 17h : 8 enfants Séance de 18h30 : 20 personnes
Mercredi 18/04/2018	Maison des Associations Aurec sur Loire	DANSE HIP -HOP	Avec le collectif Melting force	De 8 à 14 ans	14 enfants
Vendredi 20/04/2018	Gymnase Aurec sur Loire	SHOW BATTLE HIP-HOP	Avec le collectif Melting Force	Tout Public	95 personnes dont 1 CISPD + 14 stagiaires
Samedi 28/04/2018	Cinéma/Théâtre Saint-Didier en Velay	HIP-HOP (S) OR NOT CONFÉRENCE/SPECTACLE	Avec la Compagnie Daruma	Dès 10 ans	35 personnes + 15 invités compagnie
Samedi 7/04/2018	Bibliothèque La Séauve sur Semène	TZO « Visite au musée »	Par Anthony TEYSSIER	Jeune Public	3-6 ans : 10 enfants + 5 adultes 6-12 ans : 2 enfants + 2 adultes
Mercredi 18/04/2018	Bibliothèque Saint-Victor-Malescours	TZO « Visite au musée »	Par Anthony TEYSSIER	Jeune Public	3-6 ans : 12 enfants + 5 adultes 6-12 ans : 3 enfants + 2 adultes
Mercredi 25 /04/208	Médiathèque Saint-Just-Malmont	TZO « Visite au musée »	Par Anthony TEYSSIER	Jeune Public	3-6 ans : ANNULÉ ANTHONY MALADE 6-12 ans :
Samedi 28/04/2018	Médiathèque Aurec sur Loire	TZO « Visite au misée »	Par Anthony TEYSSIER	Jeune Public	3-6 ans : 13 enfants + 6 adultes 6-12 ans : 10 enfants + 3 adultes
TOTAL					1081 personnes dont 391 enfants

MAI « DANSES »					
Date	Lieu	Animation	Intervenants	Public visé	Nombre de participant
Du 14/05/2018 au 30/06/2018	Médiathèque Saint-Just- Malmont	EXPOSITION PORTRAIT DE DANSEUSES		Tout Public	
Samedi 26/05/2018	Salle des Fêtes Saint-Victor- Malescours	DANSES LATINES INITIATION	Avec Nicolas THEVENON N'DANSES et K'DANSES DÉSIDIÉRIENNES	Dès 12 ans	25 personnes + 2 CCLS +2 CISPD
Mercredi 16/05/2018	Médiathèque Saint-Just- Malmont	TZO « Et dansons maintenant »	Par Anthony TEYSSIER	Jeune Public	3-6 ans : 25 enfants (12 CL) + 7 adultes (3 anims) 6-12 ans : 31 enfants (11 CL) + 10 adultes (2anim)
Samedi 19/05/2018	Bibliothèque Saint-Ferréol d'Aurore	TZO « Et dansons maintenant »	Par Anthony TEYSSIER	Jeune Public	3-6 ans : 11 enfants + 5 adultes 6-12 ans : 13 enfants + 7 adultes
Mercredi 23/05/2018	Médiathèque Saint-Didier en Velay	TZO « Et dansons maintenant »	Par Anthony TEYSSIER	Jeune Public	3-6 ans : 30 enfants (9 musiciens) + 18 adultes 6-12 ans : 12 enfants CL + 2 anims + 1 presse
Samedi 26/05/2018	Médiathèque Aurec sur Loire	TZO « Et dansons maintenant »	Par Anthony TEYSSIER	Jeune Public	3-6 ans : 23 enfants (10 guitaristes) + 20 adultes 6-12 ans : 5 enfants + 2 adultes
				TOTAL	251 personnes dont au moins 150 enfants

JUIN - « DANSES »						
<i>Date</i>	<i>Lieu</i>	<i>Animation</i>	<i>Intervenants</i>	<i>Public visé</i>	<i>Nombre de participant</i>	
Samedi 2/06/2018	Centre socio Culturel La Séauve sur Semène	SPECTACLE LE BOOGALOO DES VAGUES	Avec la Compagnie Gueules d'Amour	Dès 3 ans	30 enfants + 15 adultes	
Jeudi 14/06/2018	Salle visio conférence Aurec sur Loire	STOMP OUT LOUD Film documentaire Luke CRESSWELL et Steve NICHOLAS		Dès 10 ans	4 enfants + 6 adultes	
TOTAL					55 personnes dont au moins 34 enfants	

JUILLET « DANSES »						
<i>Date</i>	<i>Lieu</i>	<i>Animation</i>	<i>Intervenants</i>	<i>Public visé</i>	<i>Nombre de participant</i>	
Samedi 07/07/2018	Médiathèque et Parc du Château Aurec sur Loire	Marathon du Conte	Kons'le Diz	Tout public	1228 personnes	
Jeudi 23/08/2018	Médiathèque de St Didier-en- Velay	Découverte du casque VR	Alexandrine + CISPD	Tout public	12 personnes dont 11 jeunes	
Vendredi 24/08/2018	Médiathèque d'Aurec-sur- Loire	Découverte du casque VR	Alexandrine + CISPD	Tout public	7 personnes dont 4 jeunes	
Vendredi 31/08/2018	Médiathèque de St Just Malmont	Découverte du casque VR	Alexandrine + CISPD	Tout public	9 personnes dont 8 jeunes	
TOTAL					1260 personnes	

2018 Semestre 1	
Nombre de personnes	4137
Nombre d'enfants	1295

SEPTEMBRE <i>Date</i>	« DANSES » <i>Lieu</i>	Animation	Intervenants	Public visé	Nombre de participant
Du 3/09 29/09/2018	Médiathèque Saint-Just- Malmont	EXPOSITION Elles, eux, nous fil des rues	Anne-Marie et Jean-Pier SIMARD	Tout Public	NC
Jeudi 6/09/2018	Escale Noémie / PS	ATELIER ÉCRITURE	Véronique GUILLAUME	Personnes Âgées	14 personnes dont 3 CCLS + 1 anim PS + anim la rue raisin
Mardi 11/09/2018	Maison de Retraite SDV	HISTOIRES ET CHANSONS EN PATOIS	CONVERS JEAN-FRANÇOIS	Personnes Âgées	83 personnes dont 2 CCLS + Evelyne
Mercredi 12/09/2018	Centre socio Culturel La Séauve sur Semène	FESTIVAL DU COURT- MÉTRAGE		Enfants	11 personnes dont 4 anim
Jeudi 13/09/2018	Escale Noémie / PS	ATELIER ÉCRITURE	Véronique GUILLAUME	Personnes Âgées	9 personnes dont CCLS + 1 anim PS + 1 anim la rue raisin
Jeudi 20/09/2018	Escale Noémie / PS	ATELIER ÉCRITURE	Véronique GUILLAUME	Personnes Âgées	4 personnes
Samedi 22/09/2018	Salle Visio Conférence ASL	FESTIVAL DU COURT- MÉTRAGE		Enfants	11 personnes 5 adultes dont 4 enfants + 2 CCLS
Jeudi 27/09/2018	Escale Noémie	ATELIER ÉCRITURE	Véronique GUILLAUME	Personnes Âgées	24 personnes dont 3 CCLS + 1 anim PS + anim la rue raisin
Samedi 8/09/2018	Médiathèque Aurec-sur- Loire	TZO « HISTOIRES DE GOÛTS »	Par Anthony TEYSSIER	Jeune Public	6-12 ans : 11 CL + 2 anim
Mercredi 19/09/2018	Médiathèque Saint-Just- Malmont	TZO « HISTOIRES DE GOÛTS »	Par Anthony TEYSSIER	Jeune Public	3-6 ans : 19 enfants + 10 adultes dont 2 anim 6-12 ans : 25 enfants (10 CL) + 7 adultes dont 2 anim
Mercredi 26/09/2018	Médiathèque Saint-Didier en Velay	TZO « HISTOIRES DE GOÛTS »	Par Anthony TEYSSIER	Jeune Public	3-6 ans : 15 enfants 10 CL + 6 adultes dont 2 anims 6-12 ans : 11 enfants + 2 anim
TOTAL					264 personnes dont 85 enfants

OCTOBRE « HISTOIRES DE VIES »					
<i>Date</i>	<i>Lieu</i>	<i>Animation</i>	<i>Intervenants</i>	<i>Public visé</i>	<i>Nombre de participants</i>
Du 4/10 au 30/11/2018	Médiathèque Saint-Just-Malmont	EXPOSITION « La nouvelle vie des ateliers passementiers »	Jean-Claude MARTINEZ	Tout public	NC
Vendredi 5/10/2018	Centre socio Culturel La-Séauve-sur-Semène	LE PAPE DES ESCARGOTS	Lionel JAMON Cie GAF'ALU	ADO/ADULTE	8 personnes
Mardi 9/10/2018	Médiathèque Saint-Didier en Velay	DE LA FARINE AU CHARBON	Théâtre de la Tarlatane	ADO/ADULTE	28 personnes + 3 CCLS
Mercredi 16/10/2018	Médiathèque Aurec sur Loire	SPECTACLE SÉANCE MUSICALE	LYDIE DUPUY	Jeune Public	9h30 : 20 personnes dont 15 enfants 10h30 : 29 personnes dont 19 enfants
Samedi 20/10/2018	Médiathèque Aurec sur Loire	Atelier « les dangers d'Internet et des réseaux sociaux »	La source numérique	Ado/Adultes	13 personnes
Mardi 23 octobre	Médiathèque Aurec sur Loire	Coding goûter	Zoomacom	Jeune public	8 enfants
Samedi 27 octobre	Médiathèque Aurec sur Loire	Atelier « Deviens youtuber »	Zoomacon	Ados jeunes dont du CISPD	11 jeunes
Mercredi 30/10/2018	Centre socio Culturel La-Séauve-sur-Semène	MONSTRES ET SORCIÈRES		Jeune Public	3-5 ans : 59 enfants dont 46 CL (les 3) 6-12 ans : 86 enfants dont 71 CL (les 3) 27 animateurs
				TOTAL	292 personnes dont 187 enfants

NOVEMBRE « MÉMOIRES DE VIES »					
<i>Date</i>	<i>Lieu</i>	<i>Animation</i>	<i>Intervenants</i>	<i>Public visé</i>	<i>Nombre de participants</i>
Jeudi 8/11/2018	Médiathèque Aurec-sur-Loire	ÉCLATS POÉTIQUES	Bertrand CHOLAT	ADO/ADULTE	16 personnes
Jeudi 15/11/2018	Médiathèque Saint-Just-Malmont	ATELIER RUBANS	Par CORINNE et ANGÉLIQUE		15 personnes
Samedi 17/11/2018	Salle du Cloutier de Saint-Ferréol d'Auroure	LES PETITES CASSEROLES	PROJECTION	Jeune Public	50 personnes dont 30 enfants
Vendredi 23/11/2018	Médiathèque Saint-Didier en Velay	CONCERT	MIMI H	Tous Public	59 personnes
Jeudi 29/11/2018	Salle de visio- conférence Aurec sur Loire	SOLIDREAM		ADO/Adulte	19 personnes
Mercredi 21/11/2018	Médiathèque Saint-Just- Malmont	TZO «TE SOUVIENS- TU ? »	Par Anthony TEYSSIER	Jeune Public	3 - 6 ans : 17 enfants 12 CL + 7 adultes dont 2 anim 6 - 12 ans : 27 enfants 16 CL + 7 adultes dont 2 anim
Samedi 24/11/2018	Médiathèque Aurec -sur- Loire	TZO «TE SOUVIENS- TU ? »	Par Anthony TEYSSIER	Jeune Public	3 - 6 ans : 10 enfants + 3 adultes 6 - 12 ans : 11 enfants + 5 adultes
Mercredi 28/11/2018	Médiathèque Saint-Didier en Velay	TZO « TE SOUVIENS- TU ? »	Par Anthony TEYSSIER	Jeune Public	3 - 6 ans : 22 enfants + 8 adultes dont 2 anims 6 - 12 ans : 13 enfants CL + 2 anims
				TOTAL	291 personnes dont au moins 130 enfants

DECEMBRE « MÉMOIRES DE VIES »					
<i>Date</i>	<i>Lieu</i>	<i>Animation</i>	<i>Intervenants</i>	<i>Public visé</i>	<i>Nombre de participants</i>
Du 3/12/2018 au 29/12/2018	Médiathèque Aurec sur Loire	EXPOSITION « Juste un instant »	Elisabeth Magant	Tout Public	NC
Jeudi 13/12/2018	Médiathèque Saint-Just- Malmont	ATELIER BOULE DE NOEL EN FIL	Angélique et Corinne	ADULTE	12 personnes
Samedi 15/12/2018	Salle des Fêtes Saint-Victor- Malescours	POÉSIE DE COMPTOIR	Cie LA BELLE ÉTOILE	ADO/ADULTE	35 personnes + 4 CCLS
Samedi 8/12/2018	Bibliothèque La Séauve sur Semène	TZO « AUTOUR DE NOËL »	Par Anthony TEYSSIER	Jeune Public	3 - 6 ans : 14 enfants + 9 adultes 6 - 12 ans : 7 enfants + 4 adultes
Mercredi 12/12/2018	Bibliothèque Saint-Victor- Malescours	TZO « »	Par Anthony TEYSSIER	Jeune Public	3 - 6 ans : 15 enfants + 8 adultes 6 - 12 ans : 1 enfant + 1 adulte
Samedi 15/12/2018	Bibliothèque Saint-Ferréol d'Auroure	TZO « »	Par Anthony TEYSSIER	Jeune Public	3 - 6 ans : 21 enfants + 15 adultes 6 - 12 ans : 16 enfants + 7 Adultes
Mercredi 19/12/2018	Bibliothèque Pont-Salomon	TZO « »	Par Anthony TEYSSIER	Jeune Public	3-6 ans : 17 enfants dont 13 CL + 6 adultes dont 2 anims 6 - 12 ans : 9 enfants dont 11 CL + 10 adultes dont 1 anims
TOTAL					211 personnes dont 100 enfants

2018 Semestre 1	
Nombre de personnes	4137
Nombre d'enfants	1295
2018 Semestre 2	
Nombre de personnes	1058
Nombre d'enfants	502
TOTAL 2018	
Nombre de personnes	5195
Nombre d'enfants	1797

LE MUSEE DE LA FAULX A PONT SALOMON

2018				
<i>Date</i>	<i>Lieu</i>	<i>Animation</i>	<i>Intervenants</i>	<i>Nombre de participants</i>
17/05/2018	Musée	Visite et démonstration	Pierre Liogier, Bernadette Rabeyrin, Daniel Durieu, Bertrand Cornillon, Rémy Liogier Martine Liogier	16 personnes 48 € Chèque
24/05/2018	Musée	Visite et démonstration	Pierre Liogier, Chantal Gachet Bernadette Rabeyrin, Bertrand Cornillon, Rémy Liogier, Yann Rabeyrin Martine Liogier	19 personnes 57 € Chèque
22/06/2018	Musée	Visite et démonstration	Pierre LIOGIER Chantal GACHET Martine LIOGIER	8 personnes 32 € Chèque
24/06/2018	Musée	Visite et démonstration	Pierre LIOGIER, Chantal GACHET, Bernadette RABEYRIN, Yann RABEYRIN, Remy LIOGIER, Pauline TORRES, Nathalie et Henri DELAIGUE, Bertrand CORNILLON, Lucien TISSOT, Daniel DURIEU, Blandine et Fabien MOTTET.	43 personnes 172 € Espèces
24/06/2018	Musée	Visite et démonstration	Idem Dessus	17 personnes 51 € Chèque
7/08/2018	Musée	Visite et démonstration	Pierre LIOGIER, Rémy LIOGIER, Martine LIOGIER	8 personnes 32 € Espèces
8/09/2018	Musée	Visite et démonstration	Pierre LIOGIER, Remy Liogier, Bernadette RABEYRIN, Martine Liogier	19 personnes (groupe) + 1 personne 57 € Chèque + 4 € Espèces = 61 €
11/09/2018	Musée	Visite et Démonstration	Pierre LIOGIER, Remy Liogier, Chantal	11 personnes 33 € chèque
20/09/2018	Musée	Visite et démonstration	Pierre LIOGIER, Remy Liogier, Bernadette RABEYRIN, Martine Liogier	13 personnes = 39 € Chèque 3 personnes = 12 € Espèces

27/09/2018	Musée	Visite et démonstration	Pierre LIOGIER, Chantal GACHET, Bernadette RABEYRIN, Rémy LIOGIER Martine Pierre LIOGIER, Remy Liogier, Bernadette RABEYRIN, Martine	20 personnes (groupe) 60 € Espèces + 4 personnes 16 € = 76 €
30/09/2018	Musée	Visite et démonstration	Pierre LIOGIER, Remy Liogier, Bernadette RABEYRIN, Martine	27 personnes 81 € Chèque
TOTAL				209 personnes 694 €

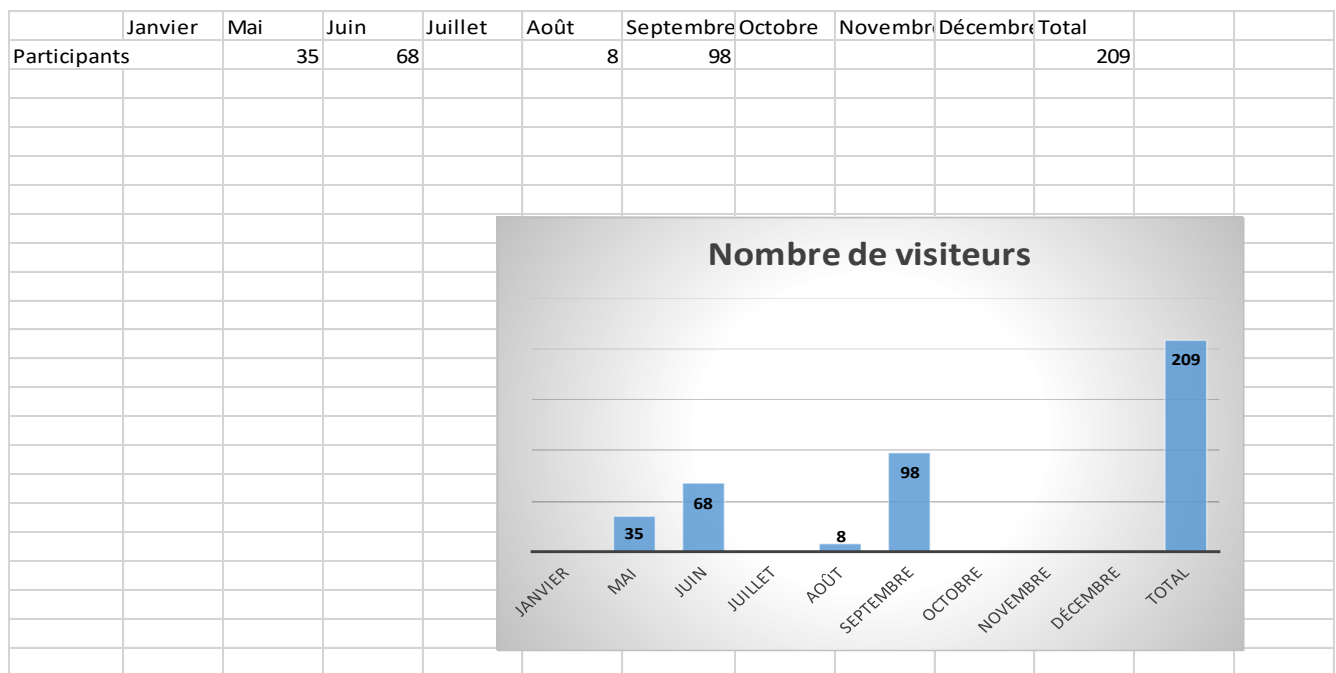

FAMILLE-JEUNESSE

**LE RELAIS PETITE ENFANCE « LA SEMENE DES QUATRE JEUX-DITS »
SAINT JUST MALMONT – SAINT DIDIER EN VELAY – LA SEAUVÉ SUR
SEMENE – SAINT VICTOR MALESCOURS**

1) Capacité d'accueil :

2) Fonctionnement de la structure :

Ouverture :

- Lundi : 8h45 à 12h30 et de 13h15 à 18h30
- Mardi et jeudi : 8h30 à 12h30 et de 13h15 à 17h00. Avec la possibilité de rendez-vous après 17h00 si nécessaire (si créneau du lundi non pris).
- Mercredi : semaine paire : 8h30 à 12h30 et de 13h15 à 15h30. Semaine impaire : 8h30 à 12h45 et de 13h15 à 15h30
- Vendredi : semaine paire : 8h30 à 12h45. Semaine impaire : 8h30 à 12h45 et de 13h15 à 17h15.

3) Fréquentation

Nombre de temps collectifs dans l'année 2018 : 266 temps collectifs

Nombre d'assistants maternels ayant participé aux temps collectifs en 2018 : 1288 assistants maternels dont 41 assistants maternels différents soit une moyenne de 5 assistants maternels par temps collectifs.

Nombre d'enfants accueillis en 2018 lors des temps collectifs du relais petite enfance : 2 163 enfants dont 143 enfants différents soit une moyenne de 8 enfants.

Moyennes par temps collectifs et par période :

Saint Didier-en-Velay : 63 temps collectifs, 340 assistants maternels, 504 enfants soit une moyenne de 5 assistants maternels et 8 enfants.

Saint Just-Malmont : 103 temps collectifs, 575 assistants maternels, 1040 enfants soit une moyenne de 6 assistants maternels et 10 enfants.

Saint Victor-Malescours : 29 temps collectifs, 64 assistants maternels, 86 enfants soit une moyenne de 2 assistants maternels et 3 enfants.

La Séauve-sur-Semène : 71 temps collectifs, 309 assistants maternels, 533 enfants soit en moyenne 4 assistants maternels et 8 enfants.

Nombre de rendez-vous et contacts téléphoniques avec les familles et/ou assistants maternels : 60 rendez-vous et 357 contacts téléphoniques avec les familles. 66 rendez-vous et 387 contacts téléphoniques avec les familles.

Origine géographique du public accueilli : Communes de Saint Didier-en-Velay, de Saint Just-Malmont, de Saint Victor-Malescours et de la Séauve-sur-Semène.

4) Nombre d'heures réalisées :

Nombre de jours d'ouverture : 332 jours

5) Personnel

Animatrices : 1.5 ETP

6) Principales actions en 2018 :

- **Projet FACEJ** : projet de territoire dans le cadre du réseau petite enfance : sensibilisation sur l'impact de l'aménagement des espaces de jeu animé par Marina LAMARIER.

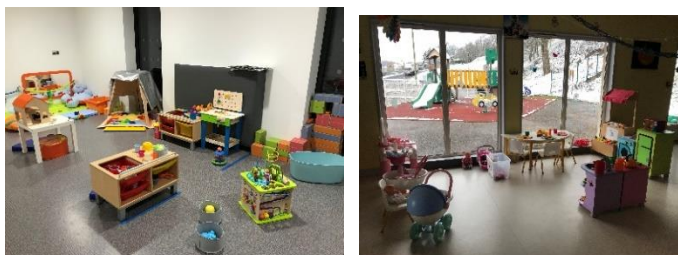

- **Projet parentalité dans le cadre du REEAP** : projet de territoire enfance/petite enfance/ CISPD. Mise en place d'une conférence, de 9 ateliers parents/enfants et d'une soirée théâtre.



- **Projet « guichet unique »** : mise en place d'un fichier permettant de recenser l'ensemble des demandes du territoire.
- **Projet « Ecole-relais »** : 6 rencontres à la Séauve-sur-Semène, 2 rencontres à Saint Didier-en-Velay et 2 rencontres à Saint Just-Malmont.
- Quatre interventions **Ludothèque** en lien avec le projet école relais.
- **Projet musique** : avec la Cie Grelot et Trémolo : 2 séances à Saint Didier-en-Velay et 2 séances à Saint Just-Malmont.



- **Projet « barbotine »** : 3 séances à Saint Just-Malmont et 3 séances à la Séauve-sur-Semène.



- **Projet « psychomotricité »** : 6 séances enfants/assistants maternels sur la commune de Saint Didier-en-Velay et Saint Just-Malmont. 3 séances en soirée pour les assistants maternels.
- **Partenariats** avec l'accueil de loisirs « Les Galarès » de Saint Didier en Velay (éveil musical pendant les vacances) et avec la crèche « Les enfants » de Saint Just Malmont (chasse au œuf et éveil musical).
- **Réunion d'information** concernant les réglementations PMI le 02 octobre 2018 à destination des assistants maternels
- **Pique-nique de fin d'année** : au mois de juillet à destination des enfants, assistants maternels et familles (un pique-nique pour chaque commune).
- **Journée Famille** : le mercredi 12 septembre 2018 au parc Pilatitou à Bourg-Argental. 86 participants dont 53 enfants, 19 parents et 14 assistants maternels.



- **Matinée de fin d'année** : spectacle de la Cie Mega Mome, le 05 décembre 2018 au centre socio-culturel. 136 participants dont 83 enfants, 28 parents et 25 assistants maternels.



- **Organisation de formation pour les assistants maternels par le biais d'IPERIA** avec les RPE de l'est du département.
- **Journal du relais trimestriel** : journal diffusé à tous les assistants maternels et parents.
- **Agenda des nounous et agenda des parents** : distribué aux assistants maternels et aux parents qui le souhaitent chaque début d'année
- Envoi d'un courrier de présentation du relais petite enfance et proposition de rendez-vous à tous les nouveaux assistants maternels.

7) Partenariat :

- Le relais petite enfance « Aux P'tits Bambins »
- Les EAJE du territoire
- Les centres de loisirs et périscolaire du territoire
- Le réseau petit enfance
- Les écoles maternelles
- Les Médiathèques
- Les relais petite enfance de l'Est du département
- L'ensemble des relais petite enfance du territoire de la Haute-Loire.
- La PMI
- La CAF / MSA

Contacts :

Référentes de structure : *Coordinatrice petite enfance Marianne BUTIN*

Bertille BILLON / Audrey MACHABERT

06 71 66 04 50 / 06 45 47 85 70

ram@loire-semene.fr

ÉTABLISSEMENT D'ACCUEIL DU JEUNE ENFANT CROQ'MALICE

43330 ST FERREOL D'AUROURE

1) Capacité d'accueil :

15 places non modulables

2) Fonctionnement de la structure :

Ouverture : du lundi au vendredi de 7h30 à 18h30.

Fermetures :

- 4 demi-journées pédagogiques avec une fermeture de 13h à 18h30 (Lundi 5 Mars, Mardi 5 Juin, Mercredi 19 septembre et Jeudi 22 Novembre) ;
- Jeudi 22 Mars pour Grève du personnel ;
- 1 Jour pour installation de la crèche le vendredi 3 août ;
- ½ journée de réunion communautaire le vendredi 21 décembre ;
- Du lundi 7 au vendredi 11 Mai (Congés annuels) ;
- Du 6 au 24 Août (Congés annuels) ;
- Vendredi 2 Novembre (Congé annuel) ;
- Du 24 au 31 Décembre (Congés annuels).

3) Fréquentation

Nombre d'enfants accueillis en 2018 : 43 enfants différents

Origine géographique du public accueilli :

CROQ'MALICE 2018				
TOTAL	Commune	CCLS Hors commune	HCC	Dept. Ext.
43	36	6	0	1
100	83,72	13,95	0,00	2,33

4) Nombre d'heures réalisées :

Nombre de jours d'ouverture : 224 jours

	CROQMALICE		
	2017	2018	Progression
Heures facturées	30641	30063	-0,02
Taux occup. Financier	81,45%	81,34%	0,00

5) Personnel

Direction :

1 Educatrice de Jeunes Enfants : 35h/ semaine (dont au minimum 2 matinées/semaine auprès des enfants)

Auxiliaires de Puéricultures :

2 à 28h/semaine

2 à 24h/semaine

Aides Auxiliaires :

2 à 30h/semaine

1 à 17.5h/semaine

Agent d'entretien :

1 à 20h/semaine

6) Principales actions en 2018 :

1h30 d'Atelier Langage des Signes : dont ½ heures de formation pour l'équipe suivi d'une séance d'1 heure d'échanges sur différents thèmes auprès des enfants (La famille, la ferme, les couleurs, les vêtements.... Ce projet permet de nouveaux échanges entre adultes et enfants.

Intervenante : Mme Camille DESSAILLY formatrice en Langages de Signes

Sortie Piscine : certains enfants de la crèche ont pu aller à la piscine l'OZEN de Monistrol sur Loire

La semaine nationale de la petite enfance : proposition d'ateliers divers aux enfants (Massage, parcours de motricité, découvertes sensorielles...).

1 temps Ludothèque sur une matinée au début des grandes vacances. Ce moment a été partagé avec les enfants et les assistantes maternelles du Relais Petite Enfance du secteur. Divers espaces de jeux d'imitation étaient proposés (dînette, marchande, poupée, tapis d'éveil pour les plus jeunes...)

Journée familiale à l'occasion de la fin de l'année scolaire : Les enfants et l'équipe ont présenté un petit spectacle de comptines et de danse que nous partageons régulièrement à la crèche. Ainsi, les parents ont pu découvrir ces dernières et partager un moment convivial autour d'un goûter collectif. A cette même occasion, une sculpteuse de ballons de baudruche nous avait rejoints pour le plus grand plaisir des enfants.

Animations diverses à l'occasion de **la semaine du goût** : préparation de différents plats autour du pain et de ses gourmandises (pain, pizzas, gâteaux...) et visite de la boulangerie de St Ferréol d'Auroure avec la découverte du magasin, de l'atelier de cuisine et la préparation de petits pains individuels pour chaque enfant.



Spectacle « NANAN » organisé par la saison culturelle de la communauté de communes de Loire semène à la Médiathèque d'Aurec Sur Loire. Ce sont 9 des plus grands enfants de la crèche qui ont pu aller voir ce spectacle animé par Lydie DUPUY.



Eveil musical : 3 séances d'1h30 partagées avec les enfants et leurs assistantes maternelles du relais de la commune. Ceux-ci ont permis de sensibiliser les enfants et les professionnelles à l'éveil musical par l'éveil des sens, la manipulation et l'expérimentation d'instruments.

Spectacle de Noël « Lillipus » de Lydie DUPUY proposé aux enfants, à leur famille et/ou à leur assistante maternelle afin de clôturer les séances d'éveil musical et de réunir les familles et les professionnelles du secteur. Ce spectacle a permis de partager un moment convivial autour de comptines, de jeux de doigts, de mains aux rythmes de petites percussions et accompagnés d'une guitare. A la fin de celui-ci, un goûter commun à été partagé afin de créer des liens. Projet en collaboration avec le relais petite enfance les « p'tits bambins »

7) Formation :

APP : 3 séances avec Mme VIAL Christelle et 3 autres séances avec Mme NOYEL Catherine. Ces séances permettent à l'équipe, sans la présence de la directrice d'échanger sur leurs pratiques et de se remettre en question.

Apprentissage du Langage des Signes Française : 15 séances d'1/2 heures ont été suivi par 1/2 équipe lors des réunions hebdomadaires d'équipe afin de s'approprier de nouveaux outils et techniques de communication bienveillante. Une partie de l'équipe avait déjà suivi une formation sur le langage des Signes ; cette nouvelle formation sur du long terme, nous permet de créer une remise à niveau des connaissances et une harmonisation des pratiques professionnelles au sein de l'équipe.

8) Partenariat :

- Avec **le Relais Petite Enfance** : une fois par mois, les professionnelles de crèche, la responsable du relais, les assistantes maternelles et les enfants se réunissent dans les locaux de la structure pour partager une activité ou un temps d'animation commun.

- Avec **la médiathèque et le relais Petite Enfance** : Partage d'un temps d'animation entre les enfants et les professionnelles des 3 structures autour des différents jeux mis à disposition par la responsable de la médiathèque.

- Avec **la médiathèque** de St Ferréol d'Auroure : Découverte des nouveaux locaux avec l'animation de temps lecture par un agent de la Bibliothèque et prêt de livres adaptés à la petite enfance.

Contacts :

Frédérique CHARREL, Responsable de structure

1) Capacité d'accueil

Du 01 janvier 2018 au 31 août 18 : agrément modulé

Périodes hors vacances scolaires :

- les lundis, mardis, jeudis et vendredis de 7H30 à 8H30 : 15 places
- les lundis, mardis, jeudis et vendredis de 8h30 à 17h30 : 22 places
- les lundis, mardis, jeudis et vendredis de 17h30 à 18h30 : 15 places
- les mercredis de 7h30 à 18h30 : 15 places

Périodes de vacances scolaires :

- les lundis, mardis, jeudis et vendredis de 7h30 à 8h30 : 13 places
- les lundis, mardis, jeudis et vendredis de 8h30 à 17h30 : 19 places
- les lundis, mardis, jeudis et vendredis de 17h30 à 18h30 : 13 places
- les mercredis de 7h30 à 18h30 : 12 places

Au 01 septembre 2018 :

Périodes hors vacances scolaires et vacances scolaires :

- les lundis, mardis, jeudis et vendredis de 7H30 à 8H30 : 14 places
- les lundis, mardis, jeudis et vendredis de 8h30 à 17h30 : 18 places
- les lundis, mardis, jeudis et vendredis de 17h30 à 18h30 : 14 places
- les mercredis de 7h30 à 8h30 : 14 places
- De 8h30 à 13h30 : 18 places
- De 13h30 à 17h30 : 15 places
- De 17h30 à 18h30 : 14 places

2) Fonctionnement de la structure :

Ouverture : de 7h30 à 18h30 du lundi au vendredi

Fermetures :

- du 07 au 11 mai 2018

- du 03 août au 26 août 2018
- le vendredi 02 novembre 18
- du 21 décembre au 06 janvier 2019

3) Fréquentation

Nombre d'enfants accueillis : 51

Origine géographique du public accueilli :

	TOTAL	Commune	CCLS Hors commune	HCC	Dept. Ext.
Nbre Enfants	51	33	15	3	0
%	100	64,71	29,41	5,88	0,00

4) Nombre d'heures réalisées :

Nombre de jours d'ouverture : 223 jours

	LES MATRUS		
	2017	2018	Progression
Heures facturées	37214	34873	-0,06
Taux occup. Financier	80,27%	79,34%	-0,01



5) Personnel

Responsable : Nathalie Patet - Éducatrice spécialisée

Auxiliaires puéricultrices :

- 1 ETP
- 0,90 ETP
- 0,88 ETP
- 0,87 ETP
- Du 01 janvier au 31 août 18 0,80 ETP
- Au 01 septembre 18 : 0,80 ETP

Aide auxiliaires puéricultrices :

- 0,70 ETP
 - 0,85 ETP
 - 0,74 ETP
 - Du 01 janvier au 31 août 18 0,77 ETP
- Agents d'entretien : 0,40 ETP et 0,17 ETP



6) Principales actions en 2018 :



- 4 demi-journées en réflexion sur le projet pédagogique et sur le fonctionnement au 01 septembre 18
- Mise en place de séances d'analyse de la pratique institutionnelle pour l'équipe x 6 séances avec Catherine Noyel : psychothérapeute
- Interventions en psychomotricité auprès des enfants x 9 et auprès de l'équipe x 7 pour un suivi des pratiques auprès des enfants et des familles avec Emmanuelle Léger psychomotricienne.
- Projet autour du conte : albums, raconte-tapis, kamishibai auprès des enfants x 11 séances et 1 temps de formation aux professionnelles avec Elisabeth Cultien.
- Mise en place de temps d'animation autour du jeu avec la ludothèque Ricochet x 6 séances. Formation sur l'enfant victime des violences conjugales pour 3 professionnelles de la crèche
- Formation avec l'IREPS: d'après le livre de Filloza « j'ai tout essayé » : 2 jours responsables de la structure
- Mise en place de projets sur le territoire en réseau petite enfance et enfance autour de la parentalité en lien avec la coordinatrice petite enfance et la responsable de territoire.
- soirée d'informations et d'échanges avec le médecin de crèche et les familles sur les thèmes de l'alimentation, l'acquisition de la propreté et l'enfant malade.
- Finalisation du protocole d'évacuation incendie et élaboration en cours du PPMS avec Aurélie Pinatel, responsable de l'harmonisation sanitaire sur le territoire.
- Réflexion avec le médecin de crèche et l'infirmière sur divers protocoles d'urgences et de soins et présentation à l'équipe.



7) Partenariat :

- Maison de retraite de Saint Didier en Velay : temps d'animation communs de janvier à juillet 18

Contacts : 04 71 66 24 17

Mail : lesmatrus@loire-semene.fr

Responsable de structure : *Nathalie Patet*

Continuité de direction : *Laurence Vincent*

ACCUEIL DE LOISIRS PIERRE ROYON

43240 SAINT JUST MALMONT

1) Capacité d'accueil :

300 places dont 70 moins de 6 ans.

2) Fonctionnement de la structure :

Périscolaire : 7h30-8h30 et 16h15-18h30 les lundis, mardis, jeudis et vendredis de la maternelle à la 3ème.

A partir de Septembre 2018 :

16h15-18h30 les lundis, mardis, jeudis et vendredis de la maternelle à la 3ème.

T.A.P Maternelle et primaire :

Tous les jours sauf le Mercredi de 15h30 à 16h15.

A partir de Septembre 2018 :

Plus de T.A.P ni Maternelle, ni primaire.

Mercredi : 7h30-18h30

Vacances scolaires : 7h30-18h30

Fermetures : Du 6 au 17 Août 2018
Le vendredi 2 Novembre 2018
Du 24 au 31 décembre 2018

3) Fréquentation

Nombre d'enfants accueillis en 2018 : 460 enfants différents

Moyennes journalières par période :

	MERCREDIS	PERISCOLAIRE		TAP jusqu'en 07/2018	VACANCES					
		MATIN	SOIR		HIVER	PRINTEMPS	ÉTÉ		TOUSSAINT	NOEL
							JUILLET	AOUT		
PIERRE ROYON	32	13*	44	212	50	46	68	46	38	29
* plus de matins à partir de 09/2018										

Origine géographique du public accueilli :

PIERRE ROYON				
	TOTAL	CCLS Hors commune	HCC	Dept. Ext.
Nbre Enfants	460	397	19	44
%	100,00	86,30	4,13	9,57

Répartition des quotients familiaux par familles :

	REPARTITION QF							
	TOTAL		EXTRASCOLAIRE		PERISCOLAIRE		TAP	
	PIERRE ROYON		PIERRE ROYON		PIERRE ROYON		PIERRE ROYON	
Différentes tranches appliquées	Nbre d'enfts concernés	% des enfants concernés	Nbre d'enfts concernés	% des enfants concernés	Nbre d'enfts concernés	% des enfants concernés	Nbre d'enfts concernés	% des enfants concernés
Tranche 0 à 329	14	3,04	8	2,65	5	2,96	7	2,52
Tranche 330 à 519	38	8,26	29	9,60	13	7,69	16	5,76
Tranche 520 à 759	66	14,35	39	12,91	22	13,02	42	15,11
Tranche 760 à 959	61	13,26	43	14,24	25	14,79	43	15,47
Tranche 960 à 1199	98	21,30	66	21,85	38	22,49	62	22,30
Tranche de 1200 à 1499	116	25,22	69	22,85	44	26,04	75	26,98
Tranche plus de 1500	67	14,57	48	15,89	22	13,02	33	11,87
Total	460	100	302	100	169	100	278	100

4) Nombre d'heures réalisées :

Nombre de jours d'ouverture : 235 jours

HEURES REALISES PIERRE ROYON				
	2016	2018	Progression	
PERISCOLAIRE	21225	22499	6	
Dt moins de 6 ans	7410	8797		
Dt plus de 6 ans	13815	13702		
MERCREDIS	0	0	0	
Dt moins de 6 ans	0	0		
Dt plus de 6 ans	0	0		
VACANCES	33627	30105	-10	
Dt moins de 6 ans	12276	12024		
Dt plus de 6 ans	21351	18081		
TOTAL ANNUEL	54852	52604	-4	
Dt moins de 6 ans	19686	20821		
Dt plus de 6 ans	35166	31783		
TAP	22332	13431	-40	
Dt moins de 6 ans	6585	4103		
Dt plus de 6 ans	15747	9328		

5) Personnel

Direction : Angéline Royer

Responsable de structure, chargé d'espace vie sociale : Pierre ROYON

- Jennifer MASSON du mois de Mars au mois de Juin

Responsable remplaçante Angéline Royer pour congé maternité

- Stéphanie CHAPELLON du 25/06/2018 au 31/12/2018 Responsable Accueil de Loisirs
- Amandine PAOLI du 1/01/2018 au 4/08/2018 Adjointe Accueil de Loisirs
- Rémi GIORGIANTONI du 1/01/2018 au 31/12/2018 Adjoint Accueil de Loisirs

Animateurs :

- Péricolaire : 6 + 1 CLAS puis depuis septembre 5+1 CLAS
- Mercredi : Matin : 1 & depuis septembre 4
Après-midi : 4
- Vacances : de 4 à 10 selon les effectifs.
- TAP : 15
- CLAS : 1 animateur + 1 adjoint

Agent d'entretien : 2

6) Principales actions en 2018 :

Périscolaire :

Projet luminions, accompagnement à la scolarité, initiation break dance, portes ouvertes (chasse au trésor avec les familles).

T.A.P maternelle et primaire :

Des activités manuelles, culturelles et sportives selon les envies des différents groupes

Mercredis :

- Projet 3D avec les 6/11 ans (3D2i) : les enfants ont construit un jeu d'échec. (Travail sur ordinateur + impression 3D)
- Projet théâtre ombres chinoises et marionnettes : les enfants préparaient et jouaient des petites scènes.
- Projet lecture avec la médiathèque de Saint Just Malmont.
- Projet « les petites oreilles »
- Mise en place du nouveau projet pédagogique : « Enfant acteur de ses loisirs »
- Visite caserne des pompiers

Vacances :

Programme d'activité selon les thématiques (LES PIRATES)

Inter centre avec les structures du territoire et Saint Genest Malifaux (42).

Mise en place du nouveau projet pédagogique : « Enfant acteur de ses loisirs »

7) Partenariat :

- | | |
|-------------------|----------------------------------|
| - Mairie | - Musical's |
| - Médiathèque | - Basket club Saint Just Malmont |
| - Ecoles | - Intervenante relaxation |
| - Service culture | - Commerçants |
| - CAF | - Comité des fêtes |

Contacts :

Accueil de loisirs Pierre Royon

21 rue du centre

43240 Saint Just Malmont

04.77.35.60.16

Mail : pierreroyon@loire-semene.fr

Responsable Accueil de loisirs : Stéphanie CHAPELLON

Adjoints Accueils de loisirs : Amandine PAOLI, Rémi GIOGIANTONIO



ACCUEIL DE LOISIRS LES GALARES

43140 SAINT DIDIER EN VELAY

1) Capacité d'accueil :

180 enfants au total dont 40 enfants de moins de 6 ans et 140 enfants de plus de 6/11 ans.

2) Fonctionnement de la structure :

Périscolaire : Lundi, mardi, jeudi et vendredi de 16h30 à 18h30 en période scolaire

T.A.P Maternelle et primaire : Lundi, mardi, jeudi et vendredi de 15h45 à 16h30 en période scolaire jusqu'au 06 Juillet 2018

Mercredi : de 07h30 à 18h30

Vacances scolaires : de 07h30 à 18h30

Fermetures : du 6 au 17 Août 2018

Le vendredi 2 Novembre 2018

Du 24 au 31 décembre 2018

3) Fréquentation

Nombre d'enfants accueillis en 2018 : 337 enfants différents

Moyennes journalières par période :

	MERCREDIS	PERISCOLAIRE		TAP jusqu'en 07/2018	VACANCES					
		MATIN	SOIR		HIVER	PRINTEMPS	ÉTÉ		TOUSSAINT	NOEL
							JUILLET	AOUT		
LES GALARES	28		29	87	39	35	49	33	25	23

Origine géographique du public accueilli :

LES GALARES				
	TOTAL	CCLS	HCC	Dept. Ext.
Nbre Enfants	337	324	8	5

Répartition des quotients familiaux par familles :

Différentes tranches appliquées	REPARTITION QF							
	TOTAL		EXTRASCOLAIRE		PERISCOLAIRE		TAP	
	LES GALARES		LES GALARES		LES GALARES		LES GALARES	
	Nbre d'enfts concernés	% des enfants concernés	Nbre d'enfts concernés	% des enfants concernés	Nbre d'enfts concernés	% des enfants concernés	Nbre d'enfts concernés	% des enfants concernés
Tranche 0 à 329	19	5,64	16	5,50	2	1,74	4	3,13
Tranche 330 à 519	22	6,53	20	6,87	5	4,35	7	5,47
Tranche 520 à 759	42	12,46	36	12,37	6	5,22	15	11,72
Tranche 760 à 959	58	17,21	50	17,18	19	16,52	27	21,09
Tranche 960 à 1199	73	21,66	66	22,68	23	20,00	26	20,31
Tranche de 1200 à 1499	67	19,88	59	20,27	32	27,83	23	17,97
Tranche plus de 1500	56	16,62	44	15,12	28	24,35	26	20,31
Total	337	100	291	100	115	100	128	100

4) Nombre d'heures réalisées :

Nombre de jours d'ouverture : 235 jours

HEURES REALISEES LES GALARES				
	2017	2018	Progression	
PERISCOLAIRE	7780	10710	38	
Dt moins de 6 ans	2560	4204		
Dt plus de 6 ans	5220	6507		
MERCREDIS	9405	4817	-49	
Dt moins de 6 ans	3146	1855		
Dt plus de 6 ans	6259	2963		
VACANCES	25806	23333	-10	
Dt moins de 6 ans	10879	10877		
Dt plus de 6 ans	14927	12456		
TOTAL ANNUEL	42991	38860	-10	
Dt moins de 6 ans	16585	16935		
Dt plus de 6 ans	26406	21925		
TAP	9915	5420	-45	
Dt moins de 6 ans	2331	1223		
Dt plus de 6 ans	7584	4197		

5) Personnel

Direction : 1 directrice et 2 adjointes de direction jusqu'au 30 Aout

1 directeur, 1 adjointe du 1^{er} Septembre au 31 décembre

Animateurs :

- Péricolaire : 4/5 animateurs.

- Mercredi : Matin : 4 animateurs
Après-midi : 3 animateurs
- Vacances : 4 en moyenne

- TAP maternelle : 2 animateurs

- TAP primaire : 7/8 animateurs

Agent d'entretien : 1 agent d'entretien

6) Principales actions en 2018 :

Périscolaire :

- Mise en place d'activités manuelles, sportives et culturelles avec des thématiques selon les périodes
- Découverte des tablettes numériques à la médiathèque
- Création d'objets à but humanitaire et social

- Mise en place d'accueil animé avec les familles à la fin de chaque période
- Mise en place de table à thème
- Création du journal du périscolaire

T.A.P maternelle et primaire :

- Projet musical's : Atelier découverte univers musical cm1/cm2 (janvier à juin) puis
- Atelier percussion cup song Cm1/Ce2 sept à décembre.
- Projet prix des incorruptibles : atelier lecture en partenariat avec le service culture pour les PS /MS et GS.
- Projet Doni Doni de janvier à juin 2018 avec toutes les classes sauf cycle 3
- Découverte de la danse, chant africain. Participation au spectacle de l'école
- Nouveauté : Partenariat avec l'APE et mini projet avec les classes.

Mercredis :

- Janvier/février : « Mr Art 'Récup a revêtu son manteau d'hiver ».
- Mars/Avril : « Mr Art 'Récup découvre la magie du printemps ».
- Mai/juin : « Mr Art 'Récup part en vacances ».
- Nouveauté :

- Le thème est annuel sur cette année « De belles rencontres ».
- 1 partenariat est mis en place sur chaque période avec les associations du territoire.
Exemple : mise en place d'un marché de Noël pour l'association « Le secret de Camille ».
- Continuité du projet intergénérationnel avec la maison de retraite de St Didier en Velay.

Vacances :

- Projet bienvenue dans le grand nord : création d'une banquise, sortie en calèche...
- Projet quand la nature s'éveille : journée à la miellerie, création d'un hôtel à insecte...
- Projet les mystères de l'Europe : découverte des différents pays et culture, sortie au château de bouthéon, sortie piscine...
- Projet les monstres s'invitent au galarés : veillé familial halloween, atelier découverte beat-box, cinéma, randonnée...
- Des « Tea Time » sont organisés sur chaque vacance afin d'impliquer les parents et de créer des liens étroits avec eux (exemple lâcher de ballon).

7) Partenariat :

- Mairie St Didier en Velay
- Ecole Dolto publique.
- Ecole Jeanne d'Arc privée.
- Le Glad.
- Les associations du territoire.
- Commerçants.
- Accueils de loisirs communautaires et associatif (inter centre + séjours enfance jeunesse).
- Service Culture de la Communauté de Communes Loire Semène.
- Médiathèque de St Didier en Velay.
- Relais "Petite Enfance.
- Musical's.
- Association Doni Doni
- Restos du cœur
- Cispd
- Presse.
- Crèche

- Maison de retraite
- DDCSPP
- Différents intervenants
- CAF
- Familles

Contacts :

Responsable de structure : Jennifer Calcagni jusqu'au 30 Août puis Mehdi Belachoui à partir du 1^{er} Septembre au 31 décembre

Adjoins Accueils de loisirs : Muriel Faucher et Estelle Brun-Perrier jusqu'au 30 Août puis Sandrine Tissot à partir du 1^{er} Octobre au 31 décembre





1) Capacité d'accueil :

120 enfants peuvent être accueillis sur l'ensemble de la structure (au maximum 35 dans la salle des moins de 6 ans).

2) Fonctionnement de la structure :

Périscolaire :

Il est mis en place sur la commune pour les enfants scolarisés de la maternelle à la primaire tous les jours d'école de 16h30 à 18h30.

A la fin de la journée scolaire, les enfants sont accompagnés par les animatrices jusqu'aux locaux de l'accueil de loisirs l'Ilojeux où un temps de goûter commun les attend.

Les plus petits ont accès à des ateliers au choix ou participent à des projets d'animations préparés par l'équipe.

A partir de primaire un temps d'accompagnement aux devoirs se déroule les lundis mardis et jeudis. Une fois le temps de devoir écoulé, les enfants rejoignent les salles d'activités.

Les vendredis soir il n'y a pas d'accompagnement à la scolarité. Des activités sont proposées selon des projets d'animation mis en place par l'équipe.

Contrat Local d'Accompagnement à la Scolarité :

C'est un dispositif mis en place en partenariat avec les écoles primaires publiques et privées de la commune. Il s'adresse aux enfants scolarisés du CP au CM2. Les inscriptions aux séances de CLAS se font par le biais des enseignants.

L'équipe de direction accompagne une animatrice référente dans chaque école sur l'année scolaire pour valoriser les élèves qui en ont besoin et les accompagner dans le cadre de leur scolarité quand le besoin d'en fait ressentir.

Il se déroule dans les locaux des écoles primaires de 16h30 à 18h tous les jours d'école.

T.A.P Maternelle et primaire :

Les enfants des écoles maternelles et primaires publiques étaient récupérés entre 15h35 et 15h45 les lundis, mardis, jeudis et vendredis par l'équipe d'animation.

Chaque groupe est conduit dans sa salle d'activités en fonction du programme d'animation du jour :

- En maternelle : les objectifs pédagogiques se sont orientés sur l'accès à la culture pour tous tout au long de l'année

- En primaire : Le premier jour de chaque période, les enfants doivent s'inscrire aux activités. Ils construisent leur semaine en fonction de leurs choix, l'objectif étant de se rapprocher au plus près du besoin des enfants et de leur proposer des ateliers variés.

Mercredi :

L'accueil de loisirs est ouvert de 7h30 à 18h30 tous les mercredis de l'année.

Les enfants peuvent être inscrits :

- En demi-journée
- En matin + repas
- En repas + après midi
- En journée avec repas
- En journée sans repas

Vacances scolaires :

L'accueil de loisirs est ouvert de 7h30 à 18h30 tous les jours de vacances scolaires.

Les moins de 6 ans peuvent être accueillis :

- En demi-journée
- En matin + repas
- En journée avec repas
- En journée sans repas

A partir de 6 ans, nous proposons un accueil en journée avec ou sans repas.

Fermetures :

Sur l'année 2018, la structure a été fermée :

- Le mardi 1^{er} mai
- Le mardi 8 mai
- Le jeudi 10 mai
- Le lundi 21 mai
- Du lundi 30 juillet au vendredi 17 août inclus
- Le jeudi 1^{er} novembre et vendredi 2 novembre
- Du lundi 24 décembre au mardi 01/01/19 inclus

3) Fréquentation

Nombre d'enfants accueillis en 2018 : 498 enfants différents

Moyennes journalières par période :

	MERCREDIS	PERISCOLAIRE		TAP jusqu'en 07/2018	VACANCES					
		MATIN	SOIR		HIVER	PRINTEMPS	ÉTÉ		TOUSSAINT	NOEL
							JUILLET	AOUT		
L'ILOJEUX	44		19	216	61	53	78	52	47	33

Origine géographique du public accueilli :

L'ILOJEUX				
	TOTAL	CCLS Hors commune	HCC	Dept. Ext.
Nbre Enfants	498	433	30	35
%	100,00	86,95	6,02	7,03

Répartition des quotients familiaux par familles :

	REPARTITION QF							
	EXTRASCOLAIRE		EXTRASCOLAIRE		PERISCOLAIRE		TAP	
	L'ILOJEUX		L'ILOJEUX		L'ILOJEUX		L'ILOJEUX	
	Nbre d'enfts concernés	% des enfants concernés	Nbre d'enfts concernés	% des enfants concernés	Nbre d'enfts concernés	% des enfants concernés	Nbre d'enfts concernés	% des enfants concernés
Tranche 0 à 329	26	5,22	19	5,25	6	8,22	11	4,03
Tranche 330 à 519	39	7,83	25	6,91	8	10,96	26	9,52
Tranche 520 à 759	69	13,86	49	13,54	4	5,48	38	13,92
Tranche 760 à 959	79	15,86	65	17,96	10	13,70	31	11,36
Tranche 960 à 1199	89	17,87	75	20,72	13	17,81	50	18,32
Tranche de 1200 à 1499	103	20,68	67	18,51	11	15,07	65	23,81
Tranche plus de 1500	93	18,67	62	17,13	21	28,77	52	19,05
Total	498	100	362	100	73	100	273	100

4) Nombre d'heures réalisées :

Nombre de jours d'ouverture : 235 jours

HEURES REALISEES L'ILOJEUX				
		2016	2018	Progression
PERISCOLAIRE		4273	10139	137
Dt moins de 6 ans		800	3209	
Dt plus de 6 ans		3474	6930	
MERCREDIS		16143	9164	-43
Dt moins de 6 ans		5825	2925	
Dt plus de 6 ans		10318	6239	
VACANCES		39892	36448	-9
Dt moins de 6 ans		17848	14935	
Dt plus de 6 ans		22044	21513	
TOTAL ANNUEL		60307	55750	-8
Dt moins de 6 ans		24472	21069	
Dt plus de 6 ans		35836	34682	
TAP		23683	13831	-42
Dt moins de 6 ans		7415	3881	
Dt plus de 6 ans		16268	9950	

5) Personnel

Direction :

- 1 responsable de pôle Aurec/Saint Ferreol
- 1 responsable adjointe sur le pôle Aurec/Saint Ferreol

Animateurs :

- Périscolaire : 3 animatrices
- CLAS : 1 animatrice référente dans chaque école
- Mercredi :

Matin : 3 animatrices (3-5 / 6-7 / 8-11 ans)

Après-midi : 6 animatrices (2 en 3-5 ans / 2 en 6-7 ans et 2 en 8-11 ans)

Vacances :

- Noël : 6 animateurs dont 2 en moins de 6 ans
- Février : 10 animateurs dont 4 en moins de 6 ans

- Avril : 14 animateurs dont 6 en moins de 6 ans
- Juillet : 14 animateurs dont 7 en moins de 6 ans
- Août : 15 animateurs dont 8 en moins de 6 ans

- TAP maternelle : 6 animatrices + direction
- TAP primaire : 9 animatrices + direction

Agent d'entretien : 1 agent

6) Principales actions en 2018 :

CLAS :

- Accès à la culture pour tous : vernissage autour de la découverte d'artiste peintre, musique et théâtre
- Partenariat CISPD
- Partenariat SICTOM
- Sortie médiathèque nouvelles technologies

Périscolaire :

- Les fêtes de fin d'année à travers le monde
- Sciences, technologies ou médias
- Solidarité Les enfants avant tout



T.A.P maternelle et primaire :

- Accès à la culture pour tous
- Environnement, jardinage
- Relaxation
- Activités au choix



Mercredis :

- Un hiver shtroumpement merveilleux
- Jeux d'hier à aujourd'hui
- Il était une fois à l'Ilojeux
- L'Ilo 3 dimensions





Vacances :

- Danse avec les stars
- Sport et nutrition
- Objectif ILO 361
- Graines de super héros





7) Partenariat :

- Médiathèque Les Mots Passants tout au long de l'année (mercredis et vacances)
- MJC Aurec/Loire : accueil jeunes ADO'REC ; intervenants artistiques ; OSA
- Ecoles maternelles et primaires publiques avec les TAP et le jardin en commun
- Ecoles primaires publiques et privées pour le dispositif CLAS
- Aurec Loisirs : ateliers cuisine tout au long de l'année et activités base de loisirs
- Maison de retraite, crèche, RAM : animations partagées intergénérationnelles 2 à 3 fois dans l'année
- Accueils de loisirs Saint Didier en Velay, Saint Just Malmont et Pont Salomon
- Les enfants avant tout (association Aurec) ; association action contre la faim
- Dispositif DAHLIR pour l'accompagnement des enfants en situation de handicap
- Différents services de la Communauté de Communes Loire Semène

Contacts :

Responsable de structure : SUC MARYLENE

Adjointes Accueils de loisirs : LAETITIA AZZOUZ

PERISCOLAIRE

43140 LA SEAUVÉ SUR SEMÈNE

1) Capacité d'accueil :

75 places dont 25 places 3/5 ans et 50 places 6/11 ans

2) Fonctionnement de la structure :

Périscolaire : ouverture les lundis, mardis, jeudis et vendredis, en périodes scolaires, de 7h30 à 8h30 et de 16h30 à 18h30 et mercredi matin de 7h30 à 9h00 jusqu'au 04 Juillet 2018

T.A.P Maternelle et primaire : structure ouverte de 13h30 à 14h30 jusqu'au 06 Juillet 2018

Mercredi : Structure ouverte uniquement en périscolaire de 7h30 à 9h00 (mise en place de navette à 11h30 pour l'accueil de loisirs les Galarès) jusqu'au 04 Juillet 2018

Vacances scolaires : Structure fermée.

Fermetures :

Périodes de vacances scolaires.

3) Fréquentation

Nombre d'enfants accueillis en 2018 : 116 enfants différents

Moyennes journalières par période :

	MERCREDIS	PERISCOLAIRE		TAP jusqu'en 07/2018
		MATIN	SOIR	
LA SEAUVÉ		17	19	55

Origine géographique du public accueilli :

LA SEAUVÉ				
	TOTAL	CCLS Hors commune	HCC	Dept. Ext.
Nbre Enfants	116	111	5	0
%	100,00	95,69	4,31	0,00

Répartition des quotients familiaux par familles :

	REPARTITION QF					
	TOTAL		PERISCOLAIRE		TAP	
	LA SEAUVE		LA SEAUVE		LA SEAUVE	
Différentes tranches appliquées	Nbre d'enfts concernés	% des enfants concernés	Nbre d'enfts concernés	% des enfants concernés	Nbre d'enfts concernés	% des enfants concernés
Tranche 0 à 329	7	6,03	6	5,94	7	9,21
Tranche 330 à 519	10	8,62	10	9,90	8	10,53
Tranche 520 à 759	20	17,24	20	19,80	6	7,89
Tranche 760 à 959	27	23,28	21	20,79	22	28,95
Tranche 960 à 1199	12	10,34	10	9,90	9	11,84
Tranche de 1200 à 1499	24	20,69	23	22,77	15	19,74
Tranche plus de 1500	16	13,79	11	10,89	9	11,84
Total	116	100	101	100	76	100

4) Nombre d'heures réalisées :

Nombre de jours d'ouverture : 161 jours

HEURES REALISES LSS				
	2016	2017	Progression	
PERISCOLAIRE	7567	6895	-9	
Dt moins de 6 ans	1697	1912		
Dt plus de 6 ans	5871	4983		
TAP	5921	3323	-44	
Dt moins de 6 ans	2005	1223		
Dt plus de 6 ans	3916	2101		

5) Personnel

Direction : 1 directrice et 2 adjointes de direction jusqu'au 30 Aout

1 directeur, 1 adjointe et un animateur référent du 1er Septembre au 31 décembre

Animateurs :

- Péri-scolaire soir : 2 animatrices
- Péri-scolaire matin : 2 animatrices
- Vacances : 0
- TAP maternelle : 2 animateurs.
- TAP primaire : 3/4 animateurs.

Agent d'entretien : 1 agent

Bénévole : 1 bénévole tous les soirs

6) Principales actions en 2018 :

Périscolaire :

De 16h30/17h00 : gouters entre les enfants des deux écoles (privée/public)

De 17h/17h45 : temps consacré à l'accompagnement à la scolarité. Ce temps est variable selon l'âge, le rythme et le cycle de l'enfant. Le vendredi est un soir sans devoirs.

17h45/18h30 : temps de décompression. L'enfant est libre de choisir ou pas un atelier (table à thèmes mise en place par l'équipe exemple "Les animaux de la ferme", Nouveauté : Les enfants peuvent profiter des tables à thème et de l'espace cocooning.

1fois/mois (le vendredi) : Projet point lecture au centre social de la Séauve sur Semène : Permettre aux enfants d'accéder à la culture par le biais du livre. Le parent est aussi inviter à partager avec son enfant un moment commun et agréable autour du livre.

Un tea-time est organisé avec les enfants et familles avant chaque période de vacances. L'objectif est de créer des liens plus étroits avec les familles.

T.A.P maternelle et primaire :

TAP : Intervenante de l'école de musique Musical's, le projet des incorruptibles avec le service Culture.

Mise en place d'activités art 'récup, expression corporelle en lien avec la thématique. Découverte de nouveaux sports comme le tchoukball, pelote basque.

7) Partenariat :

- Mairie de la Séauve sur Semène / le service technique
- Service technique de la Communauté de Communes Loire-Semène
- Service culture de la Communauté de Communes Loire-Semène
- Presse locale
- Ecole publique « Arc en ciel » de La Séauve sur Semène et privée « Saint Joseph »
- Centre social de la Séauve sur Semène
- Intervenante de l'école de musique Musica'ls
- Accueil de loisirs les Galares et accueils de loisirs communautaires
- CAF

Contacts :

Responsable de structure : Jennifer CALCAGNI jusqu'au 30 Août puis Mehdi BELACHOUÏ à partir du 1^{er} Septembre au 31 décembre

Adjointes Accueils de loisirs : Muriel FAUCHER et Estelle BRUN-PERRIER jusqu'au 30 Août puis Sandrine TISSOT à partir du 1^{er} Octobre au 31 décembre



1) Capacité d'accueil :

374 enfants plus de 6 ans (salle Catherine COURBON)

160 enfants dont 50 enfants de moins de 6 ans (école Les châtaigniers)

2) Fonctionnement de la structure :

Périscolaire :

Il est mis en place sur la commune pour les enfants scolarisés de la maternelle à la 3ème tous les jours d'école de 16h30 à 18h30.

Lors de l'accueil du soir, pour les plus petits, un goûter partagé se déroule à la fin de l'école et des ateliers de jeux sont proposés selon les programmes d'animation et événements de l'année.

A partir du CP, les groupes sont répartis par section CP/CE1 – CE2/CM1 – CM2 dans leur salle respective pour partager un goûter, être accompagnés sur leur temps de devoirs (lundi-mardi-jeudi) et participer à des projets d'animations. Le vendredi, des activités sont proposées selon les projets d'animation mis en place par l'équipe.

T.A.P Maternelle et primaire :

Les enfants des écoles maternelles et primaires publiques sont récupérés entre 15h35 et 15h45 les lundis, mardis, jeudis et vendredis par l'équipe d'animation.

Chaque groupe est conduit dans sa salle d'activités en fonction du programme d'animation du jour :

- En maternelle : Ils sont repartis par niveau : PS/MS – GS. Les objectifs pédagogiques se sont orientés sur le bien-être de l'enfant au sein de la collectivité, proposer un accueil de vie de qualité et approfondir le lien « multi-âge » au sein de la cour de récréation.
- En primaire : (objectifs pédas similaires + favoriser une prise de décision). Ils sont repartis par classe : CP – CE1 – CE2 – CM1 - CM2. Les programmes sont construits en début de période sur les propositions des enfants ; avec plusieurs thématiques abordés sur la semaine afin de variés au mieux :
 - Activités manuelles
 - Activités sportives*
 - Activités collectives / artistiques
 - Activités libres

Fermetures :

Sur l'année 2018, la structure a été fermée :

- Le mardi 1^{er} mai
- Le mardi 8 mai
- Le jeudi 10 mai
- Le lundi 21 mai
- Du lundi 30 juillet au vendredi 17 août inclus
- Le jeudi 1^{er} novembre et vendredi 2 novembre
- Du lundi 24 décembre au mardi 01/01/19 inclus

3) Fréquentation

Nombre d'enfants accueillis en 2018 : 250 enfants différents

Moyennes journalières par période :

	MERCREDIS	PERISCOLAIRE		TAP jusqu'en 07/2018
		MATIN	SOIR	
ST FERREOL		51	64	125

Origine géographique du public accueilli :

TOTAL				
	TOTAL	CCLS Hors commune	HCC	Dept. Ext.
Nbre Enfants	250	226	5	19
%	100,00	90,40	2,00	7,60

Répartition des quotients familiaux par familles :

	REPARTITION QF					
	TOTAL		PERISCOLAIRE		TAP	
	St FERREOL		St FERREOL		St FERREOL	
	Nbre d'enfts concernés	% des enfants concernés	Nbre d'enfts concernés	% des enfants concernés	Nbre d'enfts concernés	% des enfants concernés
Tranche 0 à 329	6	2,40	1	0,46	6	3,57
Tranche 330 à 519	2	0,80	2	0,92	1	0,60
Tranche 520 à 759	23	9,20	20	9,22	14	8,33
Tranche 760 à 959	26	10,40	20	9,22	23	13,69
Tranche 960 à 1199	54	21,60	43	19,82	35	20,83
Tranche de 1200 à 1499	58	23,20	54	24,88	36	21,43
Tranche plus de 1500	81	32,40	77	35,48	53	31,55
Total	250	100	217	100	168	100

4) Nombre d'heures réalisées :

Nombre de jours d'ouverture : 161 jours

HEURES REALISES SFA			
	2016	2017	Progression
PERISCOLAIRE	18497	21390	16
Dt moins de 6 ans	5853	7400	
Dt plus de 6 ans	12644	13990	
TAP	12689	7746	-39
Dt moins de 6 ans	4124	2640	
Dt plus de 6 ans	8564	5106	

Juin 2018 : Fin du service TAP

5) Personnel

Direction :

- 1 responsable de pôle Aurec/Saint Ferreol
- 2 responsables adjointes sur le pôle Aurec/Saint Ferreol

Animateurs :

- Périscolaire : 7 animateurs
 - Périscolaire du matin : (4 animateurs + 1 renfort direction) pour 3/11 ans
 - Périscolaire du soir : 3/5 ans (2 animatrices) ; 6/11 ans (5 animatrices)
- CLAS : 1 animatrice

6) Principales actions en 2018 :

Périscolaire :

- Réalisation de M. CARNAVAL (Mario d'environ 2m en carton & papier maché)
- Vente d'activités au profit du Téléthon
- Réalisation de décoration pour le repas des anciens / le marché de Noël
- Fête du Carnaval
- Chasse aux œufs
- Fête de fin d'année
- P'tis déjs

T.A.P maternelle et primaire :

- Concours « les Incorruptibles » pour les GS-CP-CE1-CE2
- Intervention « musical's » sur les GS-CP-CE1-CE2-CM1
- Intervention CISPDP sur gaspillage alimentaire pour les CP-CE1
- Fête de fin d'année pour les CM2
- Animation 3-11 ans avec investissement personnel des plus grands

7) Partenariat :

- Comité des fêtes
- APE
- Ecole
- Mairie

Contacts :

Responsable de structure : SUC MARYLENE

Adjointes Accueils de loisirs : LAETITIA AZZOUZ

PERISCOLAIRE

43 140 ST VICTOR MALESCOURS

1) Capacité d'accueil :

50 dont 20 moins de 6 ans et 30 enfants de plus de 6 ans

2) Fonctionnement de la structure :

Périscolaire : ouverture les lundis, mardis, jeudis, et vendredis en périodes scolaires de 7h30 à 8h30 et de 16h30 à 18h30.

Fermetures : vacances scolaires + le vendredi 2 Novembre 2018

3) Fréquentation

Nombre d'enfants accueillis en 2018 : 59 enfants différents

Moyennes journalières par période :

	MERCREDIS	PERISCOLAIRE	
		MATIN	SOIR
ST VICTOR		25	18

Origine géographique du public accueilli :

ST VICTOR				
	TOTAL	CCLS Hors commune	HCC	Dept. Ext.
Nbre Enfants	59	59	0	0
%	100,00	100,00	0,00	0,00

Répartition des quotients familiaux par familles :

REPARTITION QF		
PERISCOLAIRE		
St VICTOR		
Différentes tranches appliquées	Nbre d'enfts concernés	% des enfants concernés
Tranche 0 à 329	3	5,08
Tranche 330 à 519	2	3,39
Tranche 520 à 759	6	10,17
Tranche 760 à 959	9	15,25
Tranche 960 à 1199	15	25,42
Tranche de 1200 à 1499	13	22,03
Tranche plus de 1500	11	18,64
Total	59	100

4) Nombre d'heures réalisées :

Nombre de jours d'ouverture : 139 jours

HEURES REALISES SVM			
	2016	2017	Progression
PERISCOLAIRE	7610	6736,50	-11,48
Dt moins de 6 ans	2502	1244,50	
Dt plus de 6 ans	5108	5492,00	

5) Personnel

- Direction : 1

Animateurs :

- Périscolaire : 2
- Agent d'entretien : 1

6) Principales actions en 2018 :

Périscolaire :

- Semaine à thème avant chaque période de vacances
- Mise en place d'activités manuelles et de décoration avec des thématiques selon les périodes.
- Projet lecture avec la bibliothèque.
- Projet environnement.
- Projet calendrier de l'avent.
- Projet appropriation des lieux et des salles du périscolaires par les enfants.
- Projet relaxation et bien être avec intervenante.

7) Partenariat :

- Mairie SVM
- Ecole St Joseph
- Bibliothèque
- Presse locale
- Commerces

Contacts :

GIORGIANTONIO Rémi

06-32-32-02-91

Mail : periscosvm@loire-semene.fr

Responsable Accueil de Loisirs : Stéphanie CHAPELLON

Adjoint Accueil de loisirs : Rémi GIORGIANTONIO

CISPD

(Conseil Intercommunal de
Sécurité et de Prévention de
la Délinquance)

▪ Organisation des journées Sécurité Routière à destination des élèves de 4eme du territoire :

Suite à la réunion préparatoire du vendredi 22 juin avec les différents intervenants et établissements scolaires, il a été convenu :

→ Déroulement sur 2 journées pour la commune de St Didier en Velay du fait de l'effectif important des élèves.

→ Les journées ont eu lieu les 8 et 9 octobre 2018 à SDV. Lieu habituel (gymnase). 252 élèves des collèges Jeanne d'Arc et Roger Ruel concernés.

→ Le jeudi 11 octobre 2018 à ASL. Lieu habituel (gymnase des prairies et salle des fêtes). 137 élèves des collèges Notre Dame de la Faye et des Gorges de la Loire concernés.

→ ANATEEP a réduit son temps d'intervention (2X 20 min) et voit dorénavant 3 groupes d'élèves à la fois.

6 ateliers de 50 min + ANATEEP 20 min :

- ① Association Vivre et Conduire : *Témoignages d'accident, de victimes, de familles...*
- ② ANATEEP : *Sensibilisation, évacuation de car*
- ③ Atelier Secours (pompiers) : *Alerter, protéger, secourir. Interactivité avec défibrillateur.*
- ④ Brigade gendarmerie / Préfecture : *Sensibilisation aux dangers de l'alcool (lunettes, tapis, éthylotest, réglementation, effets).*
- ⑤ Gendarmerie (Brigade Motorisée) / Préfecture/ Association Prévention Routière : *Simulateur 2 roues, équipement de sécurité.*
- ⑥ Formateurs Relais Anti-Drogue (FRAD) : *Sensibilisation aux risques liés aux stupéfiants.*
- ⑦ FFMC : *Le partage de la route*



Suite à ces journées, et afin de prolonger la réflexion autour du comportement dans le cadre de la sécurité routière, les élèves sont invités à répondre à un questionnaire. Les 10 à 12 jeunes qui répondent le mieux sont récompensés par la visite du centre CTA-Codis du Puy en Velay.



▪ **Poursuite du Projet expérimental « Actions hors les murs » pour les 12-17 ans**

Faciliter l'accès aux loisirs pour les 12-17 ans et intensifier une démarche d'accompagnement de projets jeunes dans le cadre du Conseil Intercommunal de Sécurité et de Prévention de la Délinquance (CISPD) et d'un projet expérimental sur la jeunesse financé par la CAF de la Haute-Loire et par le Fonds Interministériel de Prévention de la Délinquance (FIPD) reversé par la Préfecture.

Une équipe mobile est déployée sur le terrain afin de proposer aux jeunes du territoire de se réunir autour de projets communs : loisirs, chantiers éducatifs, prévention, écoute...

A ce titre et afin de répondre aux attentes des jeunes les actions suivantes sont mises en place :

❖ Activités de loisirs

Activités sportives, culturelles et de loisirs...réalisées sur l'ensemble du territoire Loire Semène + Actions sur l'extérieur.

312 participations sur l'ensemble des activités, menées de janvier à décembre 2018 :

Tournoi jeux vidéo

Sortie luge

Tournoi d'initiation au poker

Atelier light painting

Initiation danses latines

Tournoi foot

Tournoi Multisport

Tournoi pétanque

Course d'orientation en VTT

Sortie VTT

Soirée film/popcorn

Initiation au casque à réalité virtuelle

Atelier "Deviens Youtubeur"

Visite du musée d'art contemporain "La Demeure du Chaos"

Sortie Baignade...



❖ Chantiers éducatifs

Dans une logique gagnant/gagnant, les jeunes volontaires, encadrés par l'équipe prévention, rendent un service à l'une des communes du territoire (désherbage, peinture...), et en échange, ils sont récompensés et peuvent bénéficier d'une activité de leur choix financée par la Communauté de Communes (paintball, trampo-parc, concert, cinéma...) :

16 chantiers éducatifs réalisés en 2018 avec 135 participations.

Aurec sur Loire :



La Séauve sur Semène :



Pont Salomon :



St Didier en Velay :



ée 2018

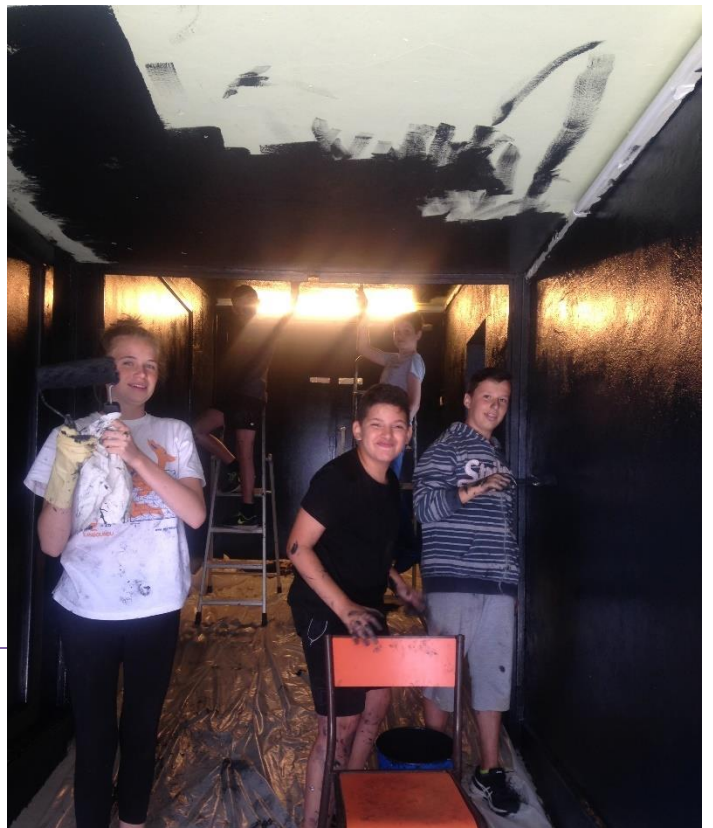

St Ferréol d'Auroure :



St Just Malmont :



St Victor Malescours :



Les récompenses :



❖ **Actions de prévention et de sensibilisation**

- Les addictions (tabac, alcool, drogue) :

Atelier de prévention à destination des 12/17 ans + réalisation de cocktails sans alcool

Intervention dans le cadre du bal de collégiens à St Didier en Velay

Atelier parents/enfants sur les dangers liés aux addictions

Total : Environ 100 jeunes approchés

- Les jeux vidéo :

Atelier de prévention à destination des 12/17 ans, animé par l'« ANPAA 43 »

Soirée théâtrale pour le grand public, avec la troupe « Les Désaxés »

Total : 12 jeunes présents lors de l'atelier et 80 personnes pour la soirée (familles)

- Les dangers d'internet et réseaux sociaux

Ateliers pour les familles, animés par l'association « La Source Numérique », en partenariat avec le réseau de lecture publique Loire Semène

Total : 43 participants

- Les violences conjugales et la place de l'enfant

Formation auprès des Elus et Professionnels du sanitaire et social

Ciné/Débat pour le grand public, animé par une psychologue et auteure

Total : 11 élus/20 professionnels et environ 70 personnes pour le ciné-débat

- Le harcèlement scolaire

Soirée théâtrale suivi d'un débat pour les familles avec la troupe « Les Désaxés »

Interventions au sein du collège Jeanne d'Arc pour les élèves de 4èmes et 3èmes

Total : 180 participants pour la soirée théâtrale et plus de 150 élèves concernés par les interventions

- Le racisme et l'antisémitisme

Film + Débat animé par des professionnels, membres de l'association « La LICRA », et à destination des 12/17 ans.

Total : 12 jeunes



❖ **Rencontre des jeunes sur le terrain** : obtention d'un fichier contact de plus de **250 jeunes** sur l'ensemble du territoire : rencontres terrain, communication dans les collèges et lycées, lien avec la MJC d'Aurec...

❖ **Présence dans les transports scolaires** : **84 interventions** de janvier à décembre 2018 (collèges + lycées) : Vérification du port de la ceinture - Attention sur le comportement des jeunes durant le trajet - Lien avec les Chefs d'établissements, élus, transporteurs.

❖ **Intervention dans le cadre des TAP**

▪ Janvier-Février-Mars-Avril 2018 :

Aurec sur Loire : **Séquence sur le respect/vivre-ensemble** auprès des élèves de CP participants au TAP ; 25 enfants concernés

Séquence sur le harcèlement scolaire auprès des élèves de CM2 ; 30 enfants concernés

St-Just Malmont : **Séquence sur le « Vivre ensemble »** auprès des élèves de classes de CE1, CE2 et CM2 participants au TAP ; 55 enfants concernés

La Séauve sur Semène : **Séquence sur le gaspillage alimentaire et tri des déchets**, auprès des élèves de CP/CE1/CE2 participants au TAP ; 12 enfants concernés



❖ Intervention dans le cadre du CLAS

▪ Avril-Mai-Juin 2018

Aurec sur Loire : CP/CE1- CE2- CM1/CM2 : Lutte contre le gaspillage alimentaire, tri des déchets avec intervention du SICTOM, harcèlement scolaire, le respect et vivre ensemble



❖ Intervention dans le cadre du périscolaire

Accueil de Loisirs Les Galarés à St Didier en Velay, pour les 3/5 ans, sur les gestes de 1^{er} secours

Accueil de loisirs L'îlojeux à Aurec sur Loire, pour les 8/11 ans, sur les dangers d'internet



❖ **Formation de l'équipe mobile jeunesse :**

Animateur club VTT

Enfance, adolescence, sexualité et nouveaux médias

La place de l'enfant dans les violences conjugales

❖ **Vidéo protection** : remplacement du matériel existant sur les bâtiments ; 29 caméras au total :

- ASL : Gymnase de Chazournes + Piscine municipale
- LSS : Gymnase + mairie
- PS : Maison pour tous + Gymnase
- SDV : Halle couverte + gymnase
- SFA : Parking derrière l'église + services techniques
- SJM : Gymnase 1 + Gymnase 2
- SVM : Espace enfance jeunesse + cantine + bibliothèque

Contact :

Chargée prévention CISPD : Aurélie SARNIN

▪ Fourrière automobile

La gestion de la fourrière automobile intercommunale est confiée dans le cadre d'une procédure simplifiée de délégation de service public : 6 véhicules ont été confiés à la fourrière en 2018.

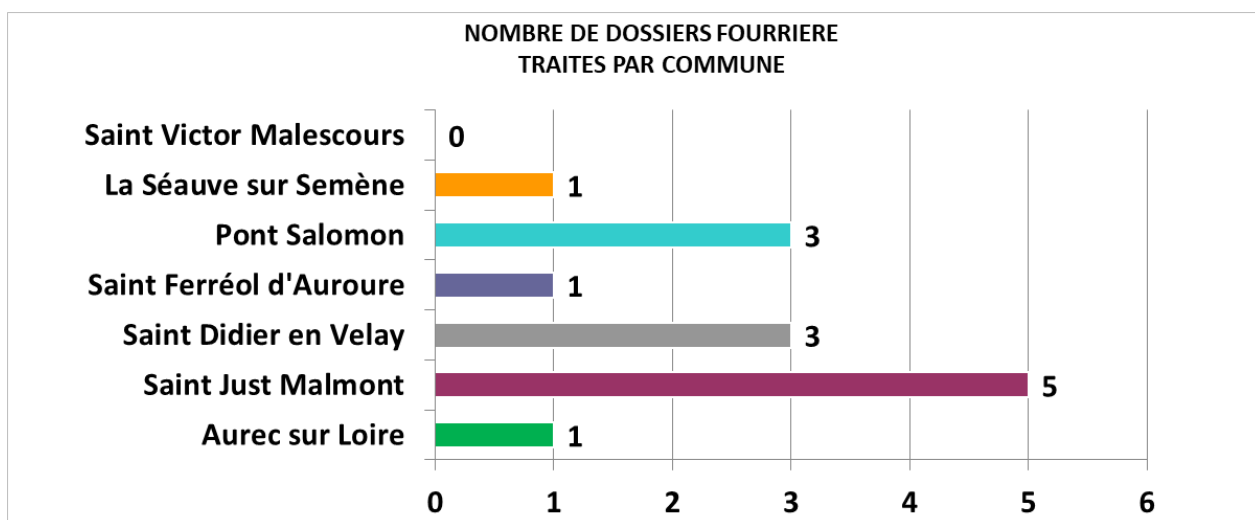
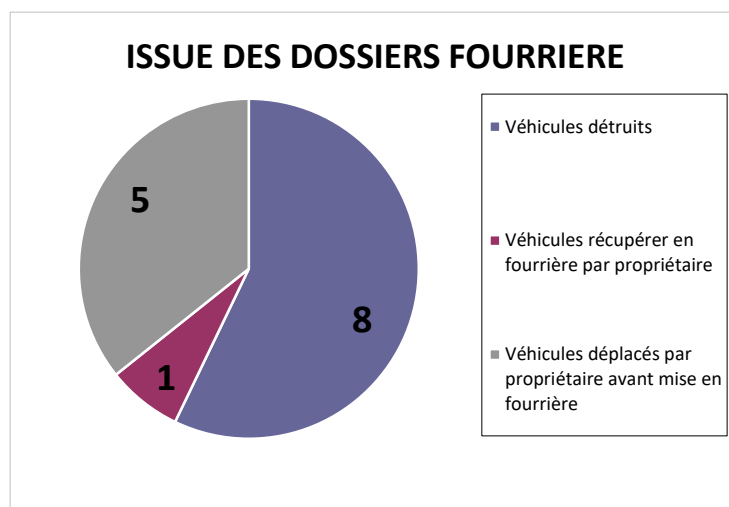

COMMUNICATION

SITE INTERNET

a. Statistiques

Le site Internet de la Communauté de Communes, a attiré 20356 visiteurs uniques pour 27615 connexions sur l'année 2018.

60 personnes ont contacté la Communauté de Communes par le biais du formulaire de contact.

27 personnes ont pu adresser leur demande de stage, d'emploi... grâce au formulaire présent sur la page « Offre d'emploi / candidature spontanée ».

Soit une augmentation de 50% depuis l'année 2017.

Fréquentation 2018

Mois	Nombre de visite	Nombre de visiteurs unique par mois	Les 3 pages les plus vues (hors page d'accueil)		
Janvier	2606	1701	Page Accueil	Séjours-enfance-jeunesse	Famille-Jeunesse
Février	2 156	1455	Page Accueil	Séjour-montagne-9-11 ans	Pré-inscriptions 9-11 ans
Mars	2 410	1783	Page Accueil	Offres d'emploi	La Communauté
Avril	2010	1467	Page Accueil	La Communauté	Famille-jeunesse
Mai	3 958	2536	Séjours Enfance/Jeunesse été	Page Accueil	Famille-Jeunesse
Juin	3 118	2200	Page Accueil	Offres d'emploi	Famille-Jeunesse
Juillet	2380	1807	Page Accueil	Offres d'emploi	Famille-Jeunesse
Août	1 980	1540	Page Accueil	Offres d'emploi	La Communauté
Septembre	2021	1556	Page Accueil	Offres d'emploi	La Communauté
Octobre	2287	1701	Page Accueil	Famille-Jeunesse	La Communauté
Novembre	1184	1412	Page Accueil	Offres d'emploi	La Communauté
Décembre	1 505	1198	Page Accueil	Famille-Jeunesse	La Communauté
Total 2017	27615	20356			

98 658 pages vues en 2018 (80 946 pages sur l'année 2017).

Les 3 pages les plus vues (sans compter la page d'accueil) sont : Famille-Jeunesse (5132 vues), Offres d'emploi-Candidature (4781 vues) et La Communauté (4077 vues)

La durée moyenne de la visite par internaute est de 56 secondes. Un internaute se rend en moyenne sur 3 pages par visite.

Le nombre de connexions totales et de visiteurs uniques ne cessent d'augmenter.

b. Actualisation et mises à jour

La mise à jour d'un site Internet est indispensable. C'est l'élément essentiel pour une communication active sur Internet.

Le site Internet de la Communauté de Communes Loire Semène doit être régulièrement mis à jour afin d'être efficace auprès de la population du territoire.

C'est ainsi que tous les 6 mois, chaque service de Loire Semène transmet, au service Communication, des modifications sur les pages les concernant afin que les informations citées sur le site soient le plus exactes possibles.

c. Mutualisation

Dans un souci d'économie budgétaire à l'échelle du bloc communal, et face à un besoin collectif, la Communauté de Communes Loire Semène a proposé aux Communes-membres une solution de sites Internet satellites inspirés de la charte graphique du site Internet communautaire.

En effet, tel qu'il avait été conçu en 2012, le site de Loire Semène permet d'héberger des sites partenaires en bénéficiant d'une seule plateforme et d'un seul hébergement.

Les sites partenaires sont construits de la même façon que celui de Loire Semène mais peuvent bénéficier d'une adresse URL propre et donc d'un accès direct.

Les communes de Saint Didier en Velay (mise en ligne en 2014), Saint Ferréol d'Aurore, Saint-Victor Malescours et Pont Salomon (mise en ligne en 2015) se sont inscrites dans cette démarche. Sur l'année 2018, c'est la commune de Saint Just Malmont qui a mis en ligne son site internet satellite.

RELATIONS PRESSE

Au quotidien, Loire Semène travaille en étroite collaboration avec les journalistes locaux mais également les correspondants de presse afin de relayer les actions de la Communauté de Communes (dossiers de presse, communiqués de presse...).

Une revue de presse numérique des journaux locaux est élaborée quotidiennement et un classement par thème et par date permet de rechercher un article aisément.

BULLETIN COMMUNAUTAIRE

Le bulletin communautaire 2018 édité à 9 500 exemplaires.

Il a été entièrement conçu (rédaction des articles et conception graphique) par la Communauté de Communes Loire Semène. Les travaux d'impression ont été confiés à l'imprimerie « Déposé par Eole » de Grazac.

La distribution en boîtes aux lettres a été effectuée par une association d'insertion, OVIVE d'Aurec sur Loire et l'association Coup de Pouce à l'emploi de Sainte Sigolène début octobre.



Pour cette édition, la Communauté de Communes a choisi de traiter plusieurs dossiers :

- **l'actualité** L'assainissement désormais communautaire
- **les finances** 21 millions de dépenses | Le contrat de ruralité
- **l'économie** Développement économique et soutien
- **la culture** Réseau de lecture publique | Offre numérique
- **l'aménagement du territoire** Programme « Habiter Mieux »
- **l'environnement** avec la compétence GEMAPI,
- **le tourisme** Territoire d'excellence Pleine Nature | Stages Trail
- **la prévention** Vidéo-protection | Sécurité routière | Actions jeunes
- **la famille / Jeunesse** Guichet unique | Projet parentalité | TAP
- **les travaux** Equipements touristiques | Médiathèque | Accessibilité

JOURNAL INTERNE



Afin de mieux communiquer auprès de ces élus et du personnel, le service Communication de Loire Semène réalise un journal interne « Les News de la Semène ». Ce journal interne édité pour chaque conseil communautaire et transmis par mail permet de retranscrire les activités de la Communauté de Communes.

En 2018, 6 numéros des « News de la Semène » ont été réalisés.

NEWSLETTER



Une newsletter appelée « Com Com Infos » est envoyée à l'ensemble des agents de Loire Semène chaque mois.

Cette newsletter relaye des informations intéressants les agents de la Communauté de Communes : présentation des structures/des agents, les mouvements de personnel, la paie, rappel concours, carrière...

En 2018, 8 newsletters ont été transmises

ORGANISATION D'ÉVÉNEMENTS

Cérémonie des vœux

En 2018 et comme chaque année, le service communication en partenariat avec le service administration générale a organisé la cérémonie des vœux du Président de la Communauté de Communes.

La cérémonie avait comme fil conducteur l'innovation.

Cartes de vœux, mails et invitations à la cérémonie des vœux ont été envoyés aux institutionnels, partenaires et forces vives du territoire.

CREATIONS GRAPHIQUES

Afin de garantir une cohérence et une homogénéité dans ses productions graphiques, le service communication met en page les documents des différents services de Loire Semène.

Ci-dessous le nombre de documents conçus (affiches, programmes, livrets...) par le service Communication :

Service / Pôle	Nombre de documents produits
FAMILLE/JEUNESSE	63
Relais Petite Enfance	10
Crèches	1
Camps (Enfance + Jeunesse)	12
Accueils de loisirs	40
CISPD	11
CULTURE	110
Lecture publique	65
Musica'LS	13
TOURISME	10
AUTRES	20
TOTAL	203

OBJETS PUBLICITAIRES

La Communauté de Communes Loire Semène dispose d'un stock d'objets publicitaires qui sont distribués à la demande des associations, à l'occasion d'événements sportifs, culturels...

PHOTOTHEQUE

La Communauté de Communes Loire Semène dispose d'une photothèque qu'elle gère au quotidien (alimentation, organisation...).

RESEAUX SOCIAUX

Avec 30 millions d'utilisateurs en France (chiffres 2015), Facebook est le réseau social par excellence, mais représente un excellent moyen pour diffuser de l'information en temps réel et communiquer avec les habitants de notre territoire.



a) Loire Semène Tourisme

L'Office de Tourisme Loire Semène est présent sur Internet par le biais de son site Internet www.otloiresemene.fr. Ce site Internet diffuse de l'information locale (animations, manifestations...) et recense l'ensemble des prestataires touristiques du territoire : restaurateurs, hébergeurs, prestataires d'activités...

Afin d'attirer de nouveaux touristes et d'affirmer l'identité touristique du territoire, d'être le relais de l'information locale (activités, prestataires, événements d'envergures...), de moderniser l'offre en étant présent sur les réseaux sociaux et de se créer un réseau avec les professionnels du tourisme, une page Facebook « Loire Semène Tourisme » a été créée le 5 avril 2016.

Au 31/12/2018, 400 personnes sont abonnées à la page Facebook (soit + 113 à N-1)
58 % sont des femmes et 41 % sont des hommes.

Tranche d'âges	13-17	18-24	25-34	35-44	45-54	55-64	65+
Femmes	0 %	6 %	16%	21 %	10 %	4 %	2 %
Hommes	0 %	4 %	8 %	15%	7 %	4 %	3 %

58 publications ont été postées par le service Tourisme sur la page Loire Semène Tourisme.

La portée moyenne des publications est de 250 personnes atteintes.

Les publications qui ont connu le plus d'engagement :

Publication / Sujet	Date publication	Personnes atteintes	Taux d'engagement (like, partages, commentaires)
Coup de projecteur sur l'espace TRAIL	29/05/2018	4400	9%
Soutien de projets touristiques par la région Auvergne-Rhône-Alpes	7/05/2018	2063	13%
Vidéo Hélicoptage Saut du Chien	15/10/2018	2001	15 %
Visite de l'histoire des Seigneurs des bords de Loire ASL	23/07/2018	1818	7 %

b) CC Loire Semène

Depuis le 14 janvier 2017, la page Facebook de la Communauté de Communes Loire Semène apporte quotidiennement des informations sur des thèmes aussi variés que la culture, l'enfance/jeunesse, l'économie, le tourisme, l'environnement et toutes les autres compétences de la Communauté de Communes. Reportages photos, liens de pages partenaires... sont autant de supports utilisés pour informer la population du territoire.

En 2018, 156 personnes se sont abonnées aux actualités de la page, soit un total de 410 personnes qui aiment la page.

65 % sont des femmes et 33 % sont des hommes.

Tranche d'âges	13-17	18-24	25-34	35-44	45-54	55-64	65+
Femmes	0,238 %	6 %	17 %	25 %	11 %	4 %	1 %
Hommes	0 %	3 %	7 %	8%	9 %	4 %	2 %

185 publications ont été postées en 2018.

La portée moyenne des publications est de :

- Vidéos : 315 personnes atteintes
- Photos : 1250 personnes atteintes
- Liens : 115 personnes atteintes

Les publications qui ont connu le plus d'engagement :

Publication / Sujet	Date publication	Personnes atteintes	Taux d'engagement (like, partages, commentaires)
Offre emploi services à la population	11/06/2018	4800	10 %
Carte VIP SPL	20/04/2018	1500	7%
Offre emploi RH Finances	26/06/2018	1300	6 %
Sortie VTT – Actions Jeunes	30/07/2018	1300	2 %
Vidéo Saut du Chien	11/10/2018	1300	15 %

Préparation et organisation de la visite préfectorale en août 2018

Programme :

- Château Seigneurial d'Aurec sur Loire
- Bibliothèque « Lis-là » de St Ferréol d'Auroure
- Temps d'échanges entre élus
- Visite du centre de stockage de déchets non dangereux de Combau à St Just Malmont
- Visite du site du projet de la Zone d'Activités de Bramard



COMMANDES PUBLIQUES



MARCHE DE TRAVAUX

Tiers	Nature	Montant
Bâtiments communautaires		
A MI-BOIS MENUISIER AGENCEUR	Fabrication porte coulissante - Jeunesse et loisirs PS	1 440,00 €
A.E.D. SECURITE INCENDIE	Reprise cheminement trappe désenfumage - MJC Aurec	1 725,66 €
ACHATS CONSEIL	Fourniture de 26 téléphones portables - Flotte portable	1 778,40 €
ALPES CONTROLES COORDINATION SECURITE	Coordination sécurité et protection de la santé - Rénovation médiathèque SDV	1 152,00 €
ALTI CREATION	Fourniture et pose signalétique - Bibliothèque Pont-Salomon	408,00 €
BORGEAUD BIBLIOTHEQUES	Achat "douchettes" service culture	777,60 €
BOULANGER VILLARS	Achat de deux planchas Tefal - Camps jeunesse	109,98 €
BRICO DEPOT	Achat évier - OT ASL	116,60 €
BUT SAINT-ETIENNE - SODISFO	Achat mobilier - OT ASL	404,24 €
C2F - PELE	Fourniture et mise en place d'un radiateur de caniveau - Siège Abbaye	1 098,00 €
CIM SUCHAIL	Acquisition d'une échelle télescopique - Service technique	228,00 €
COLAS RHONES ALPES	Mise en place caniveaux grilles - Gendarmerie SDV	8 832,00 €
DECATHLON PRO	Matériel de camps - camps jeunesse	564,96 €
DECATHLON VILLARS	Achat VTT et casque VTT - CISPD	448,00 €
DEMARS CREPET SARL	Aménagement service développement- Siège Abbaye + Fabrication ridelles camion benne - LT	8 606,16 €
DPC SAS	Mobiliers pour bibliothèques SFA/SVM/PS et médiathèque SJM	2 034,70 €
ELECTRICITE GENERALE	Installation électrique Gymnase - MJC ASL	1 828,80 €
E-LIANCE	Achat matériel (module de RAM Dell) pour serveur + Création d'un sous domaine "ged" - Siège Abbaye	1 239,30 €
ERENET - XEFI	Acquisition de matériel informatique et logiciels associés - structures communautaires	25 770,98 €
FRAISSE BUREAUTIQUE	Acquisition photocopieurs - CSC et Annexe LSS + AL Les Galarés SDV	4 728,00 €
FRAISSE ET FILS	Fourniture et Installation d'un cable ethernet - Médiathèque ASL	936,00 €
FREYDIER Père & Fils	Fourniture et pose chaudière - Médiathèque SDV	11 362,83 €
HAPPY MONDAY - ARCH'OFFICE	Achat mobiliers (Sièges/armoires/bureau/table/chaises/Caissons) - Siège Abbaye	4 850,50 €

HERVE THERMIQUE	Fourniture et pose purgeurs et démarreurs Piscine SDV	3 747,24 €
INDEX	Solution Ezged Pack Pro	28 804,80 €
INTERSPORT - MONISTROL SPORT	Achat GPS Garmin Edge Explore - CISPD	249,99 €
ITE RESEAUX	Deux téléphones avec lignes téléphoniques supplémentaire - Siège Abbaye	415,20 €
JV AGENCEMENT	Etude projet + installation de mobiliers + Aménagement - OT ASL	20 364,00 €
MASSARDIER Jean-Baptiste SARL	Réparation garde-corps - Piscine de SDV	636,00 €
MDA DISTRIBUTION	Achat d'un micro-ondes - Siège Abbaye	92,99 €
MDA UNIEUX	Achat cafetière Siège Abbaye, frigo OT ASL, lave-vaisselle Crèche les Matrus SDV, cuisinière INDESIT AL Ilojeux ASL, lave-linge INDESIT AL Les galarès SDV	1 262,95 €
MEUBLES IKEA FRANCE SNC	Matériel camps - camps jeunesse	193,79 €
MONSIEUR BRICOLAGE	Achat aspirateur soufflant - ST	169,99 €
MONSIEUR STORE - CHAPUIS	Fourniture et pose de menuiseries en alu - Médiathèque SJM	35 786,69 €
MOURY CPC	Achat aspirateur poussière HENRY HVR 200 + sacs aspirateur - Crèche les Matrus SDV	243,23 €
OBOTOIT	Réfection de la charpente et de la toiture - Rénovation médiathèque SDV	49 653,12 €
ONET SERVICES	Nettoyage fin de chantier - Médiathèque SDV	1 500,00 €
PEPIER CHARREL SARL	Travaux plâtrerie isolation - Acompte n° 1, Situation n° 2 - Médiathèque de Saint-Didier-en-Velay	18 510,60 €
PEYRON SEBASTIEN SAS	Changements électriques et pose VMC Rénovation médiathèque SDV + Travaux électriques bureau Développement - Siège abbaye	4 479,46 €
PGDis - ALPHA BUREAU	Achat armoire haute grise - AL L'Ilojeux ASL + Achat mobilier - Bâtiments communautaire	1 108,80 €
SABY ELECTRICITE GENERALE PULSAT	Fourniture et pose alarme anti intrusion - MJC Aurec	2 755,68 €
SORREBA RHONE ALPES	Travaux d'étanchéité - Piscine de SDV	15 622,68 €
UGAP	Achat rallonge électrique + Table + banc pliant - Camps jeunesse + Commutateur Ethernet Siège Abbaye	1 349,59 €
YES ELECTRIQUE - CEF	Achat BAES A Leds + Carillon - Bâtiments communautaires + Fournitures lumineuses Aile Est - Abbaye	8 374,21 €
Contrat rivière Ondaine		
ARPENTAM	Maîtrise d'œuvre pour la renaturation et la mise en valeur du cours d'eau du Sambalou	1 350,00 €
BOYER	Maîtrise d'œuvre pour la renaturation et la mise en valeur du cours d'eau du Sambalou	150,00 €
CESAME 02	Maîtrise d'œuvre pour la renaturation et la mise en valeur du cours d'eau du Sambalou	3 750,00 €
GEOLIS - M. Patrice FAUGIER	Relevé topo. Renaturation Sambalou et restauration zone humide - Contrat rivière Ondaine Lizeron Samb	1 296,00 €
MIRAMAND VICTOR	Maîtrise d'œuvre pour la renaturation et la mise en valeur du cours d'eau du Sambalou	2 550,00 €
VEODIS-3D	Etude hydromorphologique affluent de Lherbret SJM - Contrat Rivière Ondaine – Lizeron	6 760,08 €

Bibliothèque St Féréol d'Auroure		
ACARRE CARRELAGE	Réhabilitation de la Chapelle en Bib à SFA - Lot n°7 CARRELAGE FAÏENCE - DGD	347,38 €
ALPES CONTROLES COORDINATION SECURITE	Mission contrôle technique de construction, Coordination sécurité et protection de la santé- Bibliothèque SFA	1 106,64 €
BASTIN	Réhabilitation de la Chapelle en Bib à SFA - Lot n°8 PLOMBERIE SANITAIRE Situation 1 et DGD	3 714,60 €
DELORME & FILS	Réhabilitation de la Chapelle en Bib à SFA - Lot n° 6 PLATRERIE PEINTURE - Situation 4, 5, DGD	4 180,62 €
DEMARS CREPET SARL	Réhabilitation de la Chapelle en Bib à SFA - Lot n°4 OSSATURE METTALIQUE SERRURERIE - DGD	8 395,50 €
DPC SAS	Mobiliers pour Bibliothèque de SFA, SVM, PS, SJM	17 503,15 €
FORISSIER GUILHOT MENUISERIE	Réhabilitation de la chapelle en Bib à SFA - Lot n°5 MENUISERIE EXTERIEURE BOIS/ALU&INTERIEURE	22 807,98 €
FRAISSE ET FILS	Réhabilitation de la Chapelle en Bib à SFA - Lot n°9 - Electricité - Chauff. Elec VMC - Sit4/DGD	7 113,59 €
HAPPY MONDAY - ARCH'OFFICE	Mobilier Chaises polypro KLASSIC - Bibliothèque de SFA et de SVM	86,73 €
L'HIRONDAINE	Achat livres fiction pour constitution d'un premier fonds - Bib SFA	4 338,43 €
OBOTOIT	Réhabilitation de la Chapelle en Bib à SFA - Lot n°2 CHARPENTE BOIS - MUR OSSATURE BOIS	9 597,85 €
PGDis - ALPHA BUREAU	Achat mobilier - Bibliothèque SFA	2 184,78 €
SIGOBAT	Réhabilitation de la Chapelle en Bib à SFA - Lot n°1 Gros œuvre - DGD	6 600,07 €
SUPER	Réhabilitation de la Chapelle en Bib à SFA - DGD-- Lot n°3 ETANCHEITE	1 356,10 €
WESCO	Achat mobilier chaises coque et table évolution - Bibliothèque SFA	430,46 €
Bibliothèque St Victor Malescours		
ACTM	Réhabilitation de l'ancienne mairie de SVM en Bib. Lot N° 5 - Charpente métallique - DGD	146,05 €
ALPES CONTROLES COORDINATION SECURITE	Coordination sécurité et protection de la santé, Mission Contrôle Technique des Constructions - - Bibliothèque SVM	511,26 €
ALTI CREATION	Fourniture et pose signalétique - Bibliothèque SVM	312,00 €
AUVERGNE ASCENSEUR	Réhabilitation de la mairie de SVM en Bib. Lot n° 14 Elévateurs PMR - Situation n° 1 et DGD	4 523,31 €
DELAIGUE Jean-Pascal	Réhabilitation de l'ancienne mairie de SVM en Bib. Lot n° 11 Carrelage Faïence - Situation n° 1+ DGD	340,20 €
DPC SAS	Mobiliers pour bibliothèques SFA/SVM/PS et médiathèque SJM	10 278,04 €
EGBTP GUY PEYRARD	Réhabilitation de l'ancienne mairie de SVM en Bib. Lot n° 1 Gros œuvre - Situation 6	1 775,25 €
EXEL FACADES	Réhabilitation de l'ancienne mairie de SVM en Bib. Lot n°2 Façades - Situation n° 1, 2, DGD	2 708,48 €
FORISSIER GUILHOT MENUISERIE	Banque d'accueil - Bibliothèque SVM	2 101,67 €
FPSM MALECKI Yannick	Réhabilitation de l'ancienne maire de SVM en Bib. Lot n° 7 et 8 situations n°1, 3, 4, DGD	4 203,86 €
GAYTE ETANCHEITE	Réhabilitation de l'ancienne mairie de SVM en Bib. Lot n° 6 Etanchéité - Situation n° 1, 2, DGD	1 771,85 €

HAPPY MONDAY - ARCH'OFFICE	Mobilier Chaises polypro KLASSIC - Bibliothèque de SVM	86,73 €
L'HIRONDAINE	Achat livres fiction pour constitution d'un premier fonds - BIB SVM	5 189,04 €
OBOTOIT	Réhabilitation de l'ancienne mairie de SVM en bibliothèque - Lot n° 4 situations n° 2 + DGD	1 623,66 €
PEPIER CHARREL SARL	Réhabilitation de l'ancienne mairie de SVM en Bib. Lot n° 9 Plâtrerie peinture - Situation n° 4, 5, DGD	2 363,10 €
PGDis - ALPHA BUREAU	Achat mobilier - Bibliothèque SVM	1 201,64 €
PROGEO	Réhabilitation de l'ancienne mairie de SVM en Bib. Lot n° 12 Plomberie Sanitaires ventilation -DGD- et lot 13 Electricité courants faible chauffage	3 678,53 €
RM VRAY Traitements	Réhabilitation de l'ancienne mairie de SVM en Bib. Lot n° 3 Situation n°2 + DGD	40,84 €
RPGP FACADES	Réhabilitation de l'ancienne mairie de SVM en Bib. Lot n° 2 Façades - Situation n°1	1 400,00 €
SOL & PLUS - REVETEMENTS DE SOLS	Réhabilitation de l'ancienne mairie de SVM en Bib. Lot n° 10 sols minces -DGD	146,16 €
W ARCHITECTES	Mission de maîtrise d'œuvre - Réhabilitation de la Bibliothèque à SVM	2 436,00 €
WESCO	Achat mobilier chaise coque et table évolution - Bibliothèque SVM	430,46 €
Espace multi-activités La Séauve sur Semène		
CETE APAVE SUDEUROPE	Mission de Coordination SPS 5ème versement - Centre socio culturel à la Séauve sur Semène	147,79 €
COGIFLUIDE - BET FLUIDES	Mission de maîtrise d'oeuvre - Centre socio-culturel à la Séauve /Semène	329,46 €
ENGIBAT - BUREAU D'ETUDES	Mission de maîtrise d'œuvre - Centre socio-culturel à la Séauve /Semène	609,52 €
L'HIRONDAINE	Achat livres - Centre Socio Culturel LSS	4 628,44 €
RIVAT - ATELIER D'ARCHITECTURE	Mission de maîtrise d'œuvre - Centre socio-culturel à la Séauve /Semène	1 696,75 €
Fourniture Vidéo protection		
SAS TFC AUVERGNE	Fourniture ensemble vidéo protection gymnase SDV, PS, LSS, SJM, ASL service technique SFA, piscine ASL, Maison pour tous PS, parking SFA, Bib, Esp.Enf.Jeun/cantine SVM, baie informatique SVM	114997,36
Société FRAISSE ET FILS	Fourniture ensemble vidéo protection gymnase SDV, PS, LSS, SJM, ASL service technique SFA, piscine ASL, Maison pour tous PS, future cantine SVM, future bib SVM, Esp. Com. Enf.Jeun. SVM, parking SFA	23489,52
Projets touristiques Loire Semène		
A.S STRUCTURES	Aménagement du sentier du saut du chien ASL	6 720,00 €
ALPES CONTROLES COORDINATION SECURITE	Contrôle technique de construction passerelle du Saut du Chien - ASL	1 159,40 €
ALTITECH	Aménagement du sentier du saut du chien	120 739,20 €
B INGENIERIE - BUREAU D'ETUDES	Aménagement du sentier du Saut du chien à ASL - Passerelle	15 903,00 €
Centre CDG FONCTION PUBLIQUE TERRIT. DE HAUTE-LOIRE	Dématérialisation des MP - Aménagement du sentier du saut du chien ASL	50,00 €

Direction de l'Information Légale et Administrative	Achat d'unités de publication National - Aménagement sentier du saut du chien ASL	864,00 €
GROUPE PROGRES SA	Annonces légales Hte-loire le 12/04 - Aménagement sentier saut du chien ASL - Passerelle	1 323,58 €
Voiries		
FBI-ie Franck BEAULAIGUE Ingénierie - Infrastructure et Environ	Note d'honoraires concernant la mission d'œuvre voirie 2018+Voirie 2017 - Act/Exe/Det	3 485,52 €
Centre CDG FONCTION PUBLIQUE TERRIT. DE HAUTE-LOIRE	Dématérialisation des MP - Programme voirie 2018	50,00 €
COLAS RHONES ALPES	Programme voirie 2017 - Travaux Route du Stade SJM - Situation n° 1	17 315,88 €
PERENNISE CHAUSSEES	Convention d'honoraires pour diagnostic amiante - travaux voirie 2018	1 248,00 €
Montant total 1		743 407,23 €

MARCHE DE FOURNITURE ET DE PRESTATION DE SERVICE

Tiers	Nature	Montant
Abonnement		
30 millions d'amis	Abonnement	31,00 €
60 millions de consommateur	Abonnement	92,00 €
Abos press EHBM	Abonnement	26,00 €
Association l'avis des bulles	Abonnement	129,00 €
Bayard presse	Abonnement	548,00 €
Centre France	Abonnement	19,50 €
Centre France numérique	Abonnement	19,50 €
Dad Editions arola	Abonnement	59,00 €
Editions de saxe	Abonnement	64,50 €
Editions Hubert Burda media	Abonnement	27,00 €
Editons Larivière	Abonnement	128,00 €
Europresse developpement	Abonnement	29,00 €
Even'dia Sportmag	Abonnement	99,00 €
Fleurus Press	Abonnement	156,00 €
Hachette filipacchi associes	Abonnement	47,00 €
Kaizen	Abonnement	38,00 €
L'enfant et la vie	Abonnement	35,70 €
Les éditions du 8 mars	Abonnement	48,00 €
Maison de champagne	Abonnement	35,00 €
Milan Press	Abonnement	112,00 €
Outdoor go	Abonnement	24,00 €
Pgv maison	Abonnement	52,90 €
Prisma Press	Abonnement	376,00 €
Psychologie Magazine	Abonnement	100,00 €
Rewolrd media publishing	Abonnement	282,90 €
Science & Vie Junior	Abonnement	125,70 €
Terre vivante	Abonnement	57,80 €
Top Sante	Abonnement	27,50 €
Uni Editions	Abonnement	54,90 €
Upside down media auto magazine	Abonnement	58,00 €
Activités extérieures		
A.R.P.E.J	Activités extérieures	3 182,00 €
AEF foret vert	Activités extérieures	426,00 €
Alpes moments	Activités extérieures	420,00 €
Alt'e sensations	Activités extérieures	273,00 €
André Josiane	Activités extérieures	130,00 €
Asso en avant konsl' diz	Activités extérieures	800,00 €
Association ASK villard	Activités extérieures	610,00 €
Association basket club Saint Just Malmont	Activités extérieures	241,56 €
Association collectif forezien des arts solidaires	Activités extérieures	100,00 €
Association compagnie théâtre de la tarlatane	Activités extérieures	850,00 €
Association ffmc 43	Activités extérieures	300,00 €
Association gaf'alu productions	Activités extérieures	630,00 €
Association ifman rhone loire	Activités extérieures	208,00 €
Association la roue Désiderienne	Activités extérieures	108,00 €
Association le cochon voyageur -Représentée par Mr Thierry SEGRETO	Activités extérieures	1 540,87 €
Association le parc du lac bleu	Activités extérieures	187,00 €
Association les ateliers de la rue raisini	Activités extérieures	489,48 €
Association les desaxes	Activités extérieures	1 107,52 €
Association Maison des Jeunes et de la Culture d'ASL	Activités extérieures	427,50 €
Association mussée des vert	Activités extérieures	90,00 €

Association orion groupe d'astronomie du Velay	Activités extérieures	24,00 €
Association paroles	Activités extérieures	400,00 €
Association z production	Activités extérieures	497,50 €
Au pays des merveilles	Activités extérieures	60,00 €
Avea patrimoine centre de vacances	Activités extérieures	6 567,00 €
Balthazar et Rosalie	Activités extérieures	219,00 €
Base de loisirs	Activités extérieures	410,00 €
Bloc a brac	Activités extérieures	227,50 €
Bowling de Saint Etienne	Activités extérieures	144,00 €
Bruyere Aurélie	Activités extérieures	725,00 €
Camping les bombes	Activités extérieures	1 560,50 €
Camping les plans	Activités extérieures	1 174,20 €
Centre des finances publiques	Activités extérieures	-395,94 €
Château de bouthéon	Activités extérieures	955,20 €
Chavana Cindy	Activités extérieures	495,00 €
Ciné lux sarl	Activités extérieures	267,00 €
Cinéma camion rouge	Activités extérieures	32,90 €
Club 42 indoor	Activités extérieures	52,50 €
Comite départemental du sport adapte	Activités extérieures	196,80 €
Compagnie Baruma	Activités extérieures	1 402,00 €
Compagnie gueules d'amour production	Activités extérieures	1 770,00 €
Dunoyer Sandrine	Activités extérieures	450,00 €
Ecole privée et maternelle jeanne d'arc	Activités extérieures	499,73 €
Entreprise "compagnie " grelot et tremolo"	Activités extérieures	220,00 €
Entreprise Cuffel Elisabeth	Activités extérieures	2 275,00 €
Entreprise la cage aux drones	Activités extérieures	500,00 €
Entreprise laser game evolution sarl ex nihilo	Activités extérieures	334,00 €
Entreprise mar-zoe nature	Activités extérieures	2 952,00 €
Entreprise parent'aise	Activités extérieures	350,00 €
Esf Bernex	Activités extérieures	615,00 €
Espace zoologique de ST Martin la Plaine	Activités extérieures	446,00 €
Family aventure	Activités extérieures	2 047,00 €
Feder. De pêche de Haute-Loire	Activités extérieures	50,00 €
Ferme bio d'anne Marie	Activités extérieures	168,00 €
Ferme de l'autre monde- Nathalie Witz	Activités extérieures	298,00 €
Haribo musée de bonbon	Activités extérieures	176,00 €
Hestia	Activités extérieures	570,40 €
Imprim Court	Activités extérieures	648,03 €
Kapla animation	Activités extérieures	1 128,00 €
La comédie de ST Etienne	Activités extérieures	993,00 €
La ferme aux trois granges	Activités extérieures	195,00 €
La ferme des Ovanches- Chez Mme Breuil Marie-Dominique	Activités extérieures	92,00 €
Laser fun	Activités extérieures	140,00 €
Le parc des écureuils	Activités extérieures	448,00 €
Le val do re	Activités extérieures	165,00 €
Leger Emmanuelle	Activités extérieures	900,00 €
Les alouettes	Activités extérieures	12 647,18 €
Les étangs du bord de Loire	Activités extérieures	555,70 €
Les ruchers des gorges de la Loire	Activités extérieures	115,99 €
Ludothèque ricochet	Activités extérieures	1 535,40 €
Mairie Le Mont Dore	Activités extérieures	71,00 €
Mairie ST Didier-En-Velay	Activités extérieures	102,20 €
Maison du tourisme du Pilat	Activités extérieures	240,00 €
Mega Mome	Activités extérieures	401,61 €
Melkior Mr Bonnefille Patrick	Activités extérieures	323,08 €
Melting force	Activités extérieures	1 127,06 €

Mimi h emeline herrero	Activités extérieures	89,76 €
Missala yellow jump	Activités extérieures	317,00 €
Mont-Dore aventures	Activités extérieures	542,00 €
N'dances	Activités extérieures	575,00 €
OASIS jardin de cocagne	Activités extérieures	285,00 €
Paintball star	Activités extérieures	280,00 €
Patchoulie représenté par Aurélie Chastagnol	Activités extérieures	84,90 €
Pavin Sancy	Activités extérieures	71,00 €
Pilatitou	Activités extérieures	314,00 €
Planetarium de ST Etienne astronof	Activités extérieures	246,00 €
Pollen scop trott nature	Activités extérieures	72,00 €
Régie pole animation	Activités extérieures	269,00 €
Relaxation et sophrologie	Activités extérieures	310,20 €
Reiure ollivier	Activités extérieures	705,60 €
S.P.L.E. Loire Semene loisirs	Activités extérieures	1 108,50 €
SACD	Activités extérieures	249,74 €
Sailence prod	Activités extérieures	849,97 €
Sapet Helene	Activités extérieures	665,09 €
Savarino Françoise	Activités extérieures	892,90 €
S-cape game	Activités extérieures	104,00 €
Scop la durance	Activités extérieures	1 072,00 €
Sem Vulcania	Activités extérieures	422,80 €
Slice of France	Activités extérieures	2 298,16 €
Smart Fr Lyon	Activités extérieures	735,00 €
Solidream	Activités extérieures	500,00 €
Sport evasion	Activités extérieures	345,00 €
Srmb	Activités extérieures	4 143,00 €
ST Alban	Activités extérieures	382,00 €
Stesch co	Activités extérieures	516,00 €
Talents croises	Activités extérieures	2 456,00 €
Vidal Jean-Marc	Activités extérieures	100,00 €
Wake up ales	Activités extérieures	1 200,00 €
Yes high tech sarl	Activités extérieures	1 200,00 €
Alimentation		
Acti plus	Alimentation - Restauration	583,61 €
Auberge de la Jasserie	Alimentation - Restauration	24,50 €
Aurec fruits	Alimentation - Restauration	16,26 €
Biscuiterie cotte	Alimentation - Restauration	0,00 €
Boucherie Beal Patrice	Alimentation - Restauration	5,75 €
Boulangerie Massardier Asl	Alimentation - Restauration	67,69 €
Boulangerie Yves Ferrapie	Alimentation - Restauration	43,20 €
Carrefour express	Alimentation - Restauration	357,28 €
Carrefour market/ cdis	Alimentation - Restauration	2 303,16 €
Cream	Alimentation - Restauration	102,70 €
Daily coffee shop	Alimentation - Restauration	65,00 €
Distribution casino France	Alimentation - Restauration	1 804,48 €
Intermarche ales	Alimentation - Restauration	565,44 €
Intermarche mitaya	Alimentation - Restauration	735,01 €
Jardin d'eden	Alimentation - Restauration	356,00 €
La ferme de lavée	Alimentation - Restauration	48 962,70 €
Leclerc firminy S.A Firminy	Alimentation - Restauration	44,43 €
Petit casino C.08.41	Alimentation - Restauration	78,71 €
Régie pole animation	Alimentation - Restauration	935,64 €
S.P.L.E. Loire Semene loisirs	Alimentation - Restauration	32 870,94 €
Sodinord	Alimentation - Restauration	8,52 €
Vival Mme Forestier	Alimentation - Restauration	7,39 €
Vival Mr et Mme Seux	Alimentation - Restauration	27,41 €

Documentations techniques		
CENTRE FRANCE NUMERIQUE	Documentation	66,37 €
GROUPE PROGRES SA	Documentation	492,60 €
TERRITORIAL EDITIONS	Documentation	185,00 €
GROUPE MONITEUR S.A.S.	Documentation	234,00 €
PGDis - ALPHA BUREAU	Documentation	12,56 €
Entretiens réparations		
2MHP	Entretiens et réparations	137,16 €
A MI-BOIS MENUISIER AGENCEUR	Entretiens et réparations	1 827,60 €
A TOUT BAT SAS	Entretiens et réparations	4 362,25 €
A.E.D. SECURITE INCENDIE	Entretiens et réparations	1 571,86 €
Asp marquage	Entretiens et réparations	15 081,12 €
ASSISTANCE GAZ	Entretiens et réparations	619,03 €
Association AU FIL DE L'EAU - JARDIN DE COCAGNE	Entretiens et réparations	399,00 €
AVI - AGENCEMENT VITRERIE ISOLAT	Entretiens et réparations	3 122,00 €
AVI - AGENCEMENT VITRERIE ISOLAT	Entretiens et réparations	2 040,00 €
BADIOU HYGIENE ENVIRONNEMENT	Entretiens et réparations	269,12 €
BAYLE RICHARD ET STEPHANIE - Richard	Entretiens et réparations	798,60 €
BEAL MENUISERIES	Entretiens et réparations	2 046,00 €
BERGER PRO ET CIE	Entretiens et réparations	169,00 €
BESSON Ets Chauffage	Entretiens et réparations	798,43 €
CHAMBOSSE EURL	Entretiens et réparations	153,00 €
CHATAIGNON GARAGE	Entretiens et réparations	256,98 €
CHAVANA ELEC	Entretiens et réparations	2 991,79 €
COFELY SERVICES	Entretiens et réparations	669,55 €
Condamain voirie assainissement	Entretiens et réparations	18 686,35 €
CORNUT	Entretiens et réparations	892,80 €
Cuerg Patrice ent. Trav. Agricoles et ruraux	Entretiens et réparations	1 320,00 €
DEMARS CREPET SARL	Entretiens et réparations	415,08 €
DEMARS CREPET SARL	Entretiens et réparations	2 060,88 €
Eiffage Auvergne	Entretiens et réparations	13 895,03 €
ENERGECO	Entretiens et réparations	119,97 €
Entreprise FREYDIER Père & Fils	Entretiens et réparations	2 992,42 €
FRAISSE ET FILS	Entretiens et réparations	1 997,40 €
GOUYET Pierre	Entretiens et réparations	884,80 €
GUIGNAND GARAGE	Entretiens et réparations	4 874,05 €
HERVE THERMIQUE	Entretiens et réparations	2 984,40 €
MECALOC ABRIAL SARL	Entretiens et réparations	1 284,00 €
Moine Hervé maçonnerie	Entretiens et réparations	23 558,19 €
MONSIEUR STORE - CHAPUIS	Entretiens et réparations	1 327,69 €
Neovia maintenance	Entretiens et réparations	8 451,30 €
PEYRON SEBASTIEN SAS	Entretiens et réparations	3 132,29 €
SODAM	Entretiens et réparations	1 836,00 €
Sublet	Entretiens et réparations	1 692,00 €
Travaux Ruraux du Velay	Entretiens et réparations	9 480,00 €
Fluides		
Direct Energie	Fluides	26 896,59 €
Edf grand Velay	Fluides	7 121,64 €
Engie	Fluides	28 730,73 €
Eni	Fluides	15 881,86 €
Syndicat des eaux semene	Fluides	3 386,10 €
Veolia eau compagnie gale eaux	Fluides	37 655,86 €
Fourniture de bureau		
Carrefour market/ Cdis	Fournitures de bureau	495,67 €
Distribution casino France	Fournitures de bureau	10,70 €

PGDis Alpha bureau	Fournitures de bureau	2 913,02 €
Wesco	Fournitures de bureau	2,40 €
Depose par eole Mr Geoffroy Jean Paul	Fournitures de bureau	615,60 €
Esat	Fournitures de bureau	1 026,24 €
Leclerc firminy S.A Firminy distribution	Fournitures de bureau	117,15 €
Lyreco	Fournitures de bureau	3 709,97 €
Neopost France	Fournitures de bureau	826,24 €
Fourniture petit équipement		
Acti plus	Fournitures Petit Equipement	19,55 €
Alt buro	Fournitures Petit Equipement	82,66 €
Alvs	Fournitures Petit Equipement	639,00 €
Autour de bebe	Fourniture Petit Equipement	159,98 €
Auvergne	Fournitures Petit Equipement	83,00 €
Beal peintures Sa	Fournitures Petit Equipement	1 463,60 €
Besson ets chauffage	Fournitures Petit Equipement	85,90 €
Boutte Yves	Fournitures Petit Equipement	569,68 €
Bricomarche	Fournitures Petit Equipement	336,28 €
Carrefour express Sarl fmr distribution	Fournitures Petit Equipement	15,70 €
Carrefour market/ Cdis	Fournitures Petit Equipement	541,31 €
Centrakor	Fournitures Petit Equipement	553,85 €
Chomat arrosage automatique	Fournitures Petit Equipement	54,24 €
Cim suchail	Fournitures Petit Equipement	313,68 €
Cosi la vie	Fournitures Petit Equipement	8,75 €
Crouzoulon	Fournitures Petit Equipement	2 404,32 €
Decathlon pro	Fournitures Petit Equipement	38,95 €
Descours & Cabaud	Fournitures Petit Equipement	192,42 €
Distribution Casino France	Fournitures Petit Equipement	280,94 €
Entreprise Brico depot	Fournitures Petit Equipement	89,35 €
Entreprise Freydiere Père & Fils	Fournitures Petit Equipement	311,64 €
Erenet xefi	Fournitures Petit Equipement	19,80 €
Etablissement ugap	Fournitures Petit Equipement	166,20 €
France construction	Fournitures Petit Equipement	367,56 €
Game vert	Fourniture Petit Equipement	145,42 €
Gifi Firminy	Fourniture Petit Equipement	59,00 €
Guignand garage	Fournitures Petit Equipement	43,08 €
Hop toys	Fournitures Petit Equipement	106,40 €
Intermarche ales	Fourniture Petit Equipement	153,76 €
Intermarche mitaya	Fourniture Petit Equipement	46,75 €
Intersport Monistrol sport	Fournitures Petit Equipement	64,87 €
Ite reseaux	Fournitures Petit Equipement	19,20 €
Kromm group	Fourniture Petit Equipement	921,96 €
Leclerc Firminy S.A Firminy distribution	Fourniture Petit Equipement	206,86 €
Lyreco	Fourniture Petit Equipement	31,95 €
Mecaloc abrial Sarl	Fournitures Petit Equipement	353,00 €
Mestre	Fourniture Petit Equipement	246,68 €
Meubles ikea France snc	Fournitures Petit Equipement	2 220,89 €
Ml2j king jouet Monistrol	Fournitures Petit Equipement	519,77 €
Monsieur Bricolage	Fournitures Petit Equipement	3 165,81 €
Moury cpc	Fournitures Petit Equipement	148,84 €
Orange nancy	Fournitures Petit Equipement	124,00 €
Petit quincaillerie Sas	Fourniture Petit Equipement	38,63 €
PGDis - Alpha bureau	Fournitures Petit Equipement	1 492,04 €
Pire expert	Fournitures Petit Equipement	28,87 €
Presta baby natal services	Fournitures Petit Equipement	634,56 €
Service beton socobat	Fourniture Petit Equipement	35,77 €
Sol&Plus revetement de sol	Fournitures Petit Equipement	1 120,32 €

Suchail	Fourniture Petit Equipement	176,20 €
Suchail Eric et Sandrine	Fournitures Petit Equipement	0,00 €
Vival Mr et Mme Seux	Fournitures Petit Equipement	11,96 €
Welcome office	Fourniture Petit Equipement	46,08 €
Weldom Firminy Favier	Fournitures Petit Equipement	116,39 €
Wesco	Fournitures Petit Equipement	517,10 €
Yves electrique cef	Fourniture Petit Equipement	6 398,89 €
Fourniture produit d'entretien		
Bricomarche	Fournitures Produits d'Entretien	27,95 €
Carrefour market/Cdis	Fournitures Produits d'Entretien	38,58 €
Distribution casino France	Fournitures Produits d'Entretien	9,29 €
Lyreco	Fournitures Produits d'Entretien	259,54 €
Moury cpc	Fournitures Produits d'Entretien	9 646,87 €
Purodor	Fournitures Produits d'Entretien	178,66 €
Sodeco	Fournitures Produits d'Entretien	209,86 €
Frais d'affranchissement		
LA POSTE	Frais affranchissement	7215.47 €
Frais de carburant		
Guignand Garage	Frais de carburant	8 738,86 €
Régie pole animation	Frais de carburant	276,70 €
Frais de télécommunication		
Bouygues telecom	Frais de télécommunications	3 697,52 €
E-liance	Frais de télécommunications	2 604,55 €
Orange internet Paris	Frais de télécommunications	1 994,23 €
Orange Nancy	Frais de télécommunications	20 916,29 €
Recocash	Frais de télécommunications	36,25 €
Frais de restauration		
Biscuiterie Cotte	Frais de restauration	0,00 €
La ferme de la lavée	Frais de restauration	48 962,70 €
Loire Semene loisirs	Frais de restauration	32 870,94 €
Frais de réception		
AUBERGE ROYER	Frais de réception	353,70 €
BISCUITERIE COTTE	Frais de réception	39,88 €
BOUCHERIE BEAL PATRICE	Frais de réception	23,06 €
BOUCHERIE GAYTON	Frais de réception	305,35 €
BOULANGERIE CAYROCHE	Frais de réception	16,80 €
BOULANGERIE CAYROCHE	Frais de réception	254,49 €
BOULANGERIE PATISSERIE SAMUEL	Frais de réception	14,56 €
CARREFOUR EXPRESS -SARL FMR DISTRIBUTION	Frais de réception	128,93 €
CARREFOUR MARKET / CDIS	Frais de réception	317,10 €
DINE AMI TABLE	Frais de réception	68,00 €
GAEC DE SAINT DENIS	Frais de réception	732,74 €
LE PANIER PAYSAN	Frais de réception	15,00 €
LES CEDRES BLEUS HOTEL RESTAURAN	Frais de réception	100,00 €
LES PIEDS SOUS LA TABLE	Frais de réception	217,00 €
RESTAURANT LA FLAMBEE	Frais de réception	538,00 €
RESTAURANT LE CAPITOLE	Frais de réception	87,55 €
RESTAURANT LE YUCCA / THILY	Frais de réception	210,00 €
RESTAURANT LES OLIVIERS	Frais de réception	113,00 €
SNACK BAR "AUX 4 CHEMINS"	Frais de réception	229,80 €
VIVAL - Mr et Mme SEUX	Frais de réception	2 454,84 €
Frais honoraires		
Actif	Assistances Conseil- Frais Honoraires	1 113,00 €
Cabinet Blazy	Assistances Conseil- Frais Honoraires	726,90 €

Cms Francis Lefebvre	Assistances Conseil- Frais Honoraires	2 070,00 €
Ste d'Amenag.Foncier & ets Rural	Assistances Conseil- Frais Honoraires	1 530,00 €
Fourrière		
GARAGE LUZY	Enlèvement Fourrière	1540,00 €
Livres, cassettes, disques		
Association collectif chapeau claque	Livres, CD, DVD	30,00 €
Association les amis de pierre andres	Livres, CD, DVD	68,00 €
Association les incorruptibles	Livres, CD, DVD	65,72 €
Association meteore	Livres, CD, DVD	30,00 €
Association vallée des forges	Livres, CD, DVD	360,00 €
Association z production	Livres, CD, DVD	20,00 €
CVS Département Audio	Livres, CD, DVD	4 882,70 €
Leclerc Firminy S.A Firminy distribution	Livres, CD, DVD	1 216,18 €
L'école des loisirs	Livres, CD, DVD	71,00 €
L'hirondaine	Livres, CD, DVD	20 986,44 €
Librairie des croquelinottes	Livres, CD, DVD	1 942,64 €
Librairie des bulles et des hommes	Livres, CD, DVD	5 264,51 €
M. Garnier Christine	Livres, CD, DVD	8,00 €
Paugam Alexandre	Livres, CD, DVD	24,00 €
PGDis alpha bureau	Livres, CD, DVD	215,50 €
Presta baby natal services	Livres, CD, DVD	72,20 €
Sirege	Livres, CD, DVD	2 036,80 €
Solidream	Livres, CD, DVD	70,00 €
Maintenance		
A.E.D. Sécurité incendie	Maintenance	1 440,98 €
Abtel	Maintenance	600,00 €
Amiciel	Maintenance	4 038,48 €
Berger-Levrault	Maintenance	1 491,41 €
Besson Ets Chauffage	Maintenance	1 033,98 €
C.C Les marches du Velay Rochebaron	Maintenance	855,00 €
Centre cdg fonction publique territ. De Haute Loire	Maintenance	1 610,00 €
Cosema	Maintenance	250,80 €
E-liance	Maintenance	2 928,00 €
Fraissse bureautique	Maintenance	9 904,37 €
Herve thermique	Maintenance	1 199,76 €
Index	Maintenance	705,60 €
Iss hygiene services	Maintenance	1 489,80 €
Ite réseaux	Maintenance	792,00 €
Loire ascenseurs	Maintenance	639,98 €
Orphee- C3rb Informatique	Maintenance	3 386,48 €
Securit' jeux	Maintenance	780,02 €
Shi international	Maintenance	976,80 €
Sib et Eli	Maintenance	25,20 €
Socotec	Maintenance	2 244,00 €
Matériels pédagogiques		
2C impressions	Matériel pédagogique	8,40 €
A fleur de lys	Matériel pédagogique	50,00 €
Acti plus	Matériel pédagogique	1,15 €
Agri sud est centre	Matériel pédagogique	43,32 €
Association au fil de l'eau jardin de cocagne	Matériel pédagogique	0,00 €
Association sou des écoles publiques d'Aurec Sur Loire	Matériel pédagogique	112,00 €
Bricomarche	Matériel pédagogique	71,57 €
Carrefour expres Sarl fmr distribution	Matériel pédagogique	2,34 €
Carrefour market/ Cdis	Matériel pédagogique	198,94 €

Cdrp Haute Loire	Matériel pédagogique	908,03 €
Centrakor	Matériel pédagogique	605,25 €
Crazy fete	Matériel pédagogique	135,92 €
Decathlon Villars	Matériel pédagogique	100,00 €
Decor discount	Matériel pédagogique	23,70 €
Distribution casino France	Matériel pédagogique	93,25 €
Filmolux Sarl	Matériel pédagogique	3 316,11 €
Gifi ST Etienne sa diffusion 42	Matériel pédagogique	90,70 €
Hop toys	Matériel pédagogique	189,40 €
Interco	Matériel pédagogique	1 233,83 €
L'athanor seme	Matériel pédagogique	276,00 €
Leclerc Firminy S.A firminy distribution	Matériel pédagogique	456,74 €
Ludotheque Ricochet	Matériel pédagogique	30,00 €
Lugdivine Editions musicales	Matériel pédagogique	76,70 €
Meubles ikea France snc	Matériel pédagogique	214,93 €
M12j King Jouet Monistrol	Matériel pédagogique	1 650,35 €
Monsieur Bricolage	Matériel pédagogique	58,10 €
Okaidi/ oxybul	Matériel pédagogique	97,35 €
PGDis - Alpha bureau	Matériel pédagogique	9 636,24 €
Pharmacie teste	Matériel pédagogique	29,11 €
Sojero (bebe cash)	Matériel pédagogique	798,85 €
Syndicat des gorges de la Loire	Matériel pédagogique	42,00 €
Wesco	Matériel pédagogique	1 124,09 €
Organisme de cotisation		
Caisse dépôt & consihn.FIPHFP	Organisme de cotisation	2 511,28 €
CVS - Département Audio	Organisme de cotisation	449,82 €
Garp Guso	Organisme de cotisation	575,54 €
La comedie de Saint Etienne	Organisme de cotisation	81,00 €
Les films du preau	Organisme de cotisation	158,25 €
Sacem	Organisme de cotisation	797,45 €
Organisme de formation		
Association ufcv Rhone Alpes	Organismes Formation	495,00 €
Cemea Auvergne	Organismes Formation	576,00 €
Entreprise Cultien Elisabeth	Organismes Formation	300,00 €
Etablissement I.U.T de Saint-Etienne	Organismes Formation	5 849,34 €
Etablissement universite Clermont Auvergne	Organismes Formation	480,00 €
Leger Emmanuelle	Organismes Formation	630,00 €
Lemarie Marina	Organismes Formation	3 240,00 €
Noyel Catherine	Organismes Formation	1 095,00 €
Union departement sapeur pompiers Haute Loire	Organismes Formation	550,00 €
Vival Christelle	Organismes Formation	225,00 €
Primes assurances		
SMACL MUTUELLE ASSURANCE	Assurances	23 902.63 €
Produits pharmaceutiques		
Carrefour express Sarl fmr distribution	Pharmacie	1,21 €
Carrefour market/Cdis	Pharmacie	95,42 €
Distribution casino France	Pharmacie	75,72 €
Laboratoire physiolaX	Pharmacie	141,78 €
Leclerc Firminy S.A Firminy distribution	Pharmacie	18,65 €
Meuble Ikea France snc	Pharmacie	38,97 €
Pharmacie du village Mr Tronel	Pharmacie	112,10 €
Pharmacie pappalepore	Pharmacie	159,55 €
Pharmacie sol Paule	Pharmacie	496,73 €
Pharmacie teste	Pharmacie	613,39 €
Régie pole animation	Pharmacie	69,42 €
Publication		
Centre cdg fonction publique territ.de Haute Loire	Publication	200,00 €

Dépose par Eole Mr Geoffroy Jean Paul	Publication	5 443,90 €
Direction de l'Information Légale et Administrative	Publication	1 080,00 €
Groupe progrès sa	Publication	2 866,36 €
Transports		
Autocars Driot Masson	Transports	18 460,67 €
Autocars gounon	Transports	4 682,00 €
Régie pole animation	Transports	156,00 €
Solidream	Transports	71,70 €
Voyages Jaccon	Transports	528,00 €
Vêtements travail		
Cim suchail	Vêtements de travail	1 711,82 €
Clinic& job dress	Vêtements de travail	223,14 €
Echoppe	Vêtements de travail	1 179,96 €

Montant total 2	803 183,14 €
TOTAUX (1+2)	1 546 590,37 €